

町報

かわにし

2021

4

No.1203

小学校生活に胸躍らせ——

cover 犬川小学校入学式の後のクラスルーム

町の予算

前年比7.2%の減少となりました

令和3年度
一般会計

111億4,361万7千円

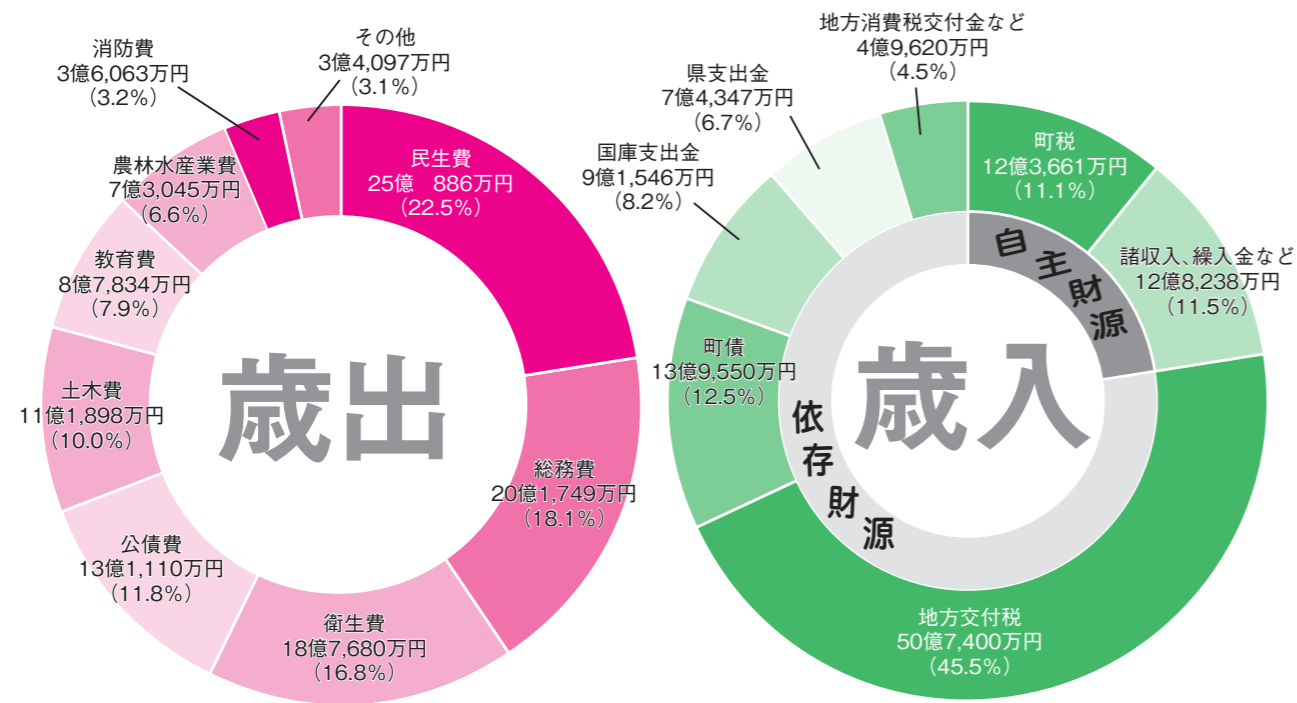

特別会計

名称	予算額	前年度比増減
国民健康保険事業特別会計	17億5,910万円	4,935万円
下水道事業特別会計	5億543万円	▲9,859万円
農業集落排水事業特別会計	9,613万円	▲218万円
介護保険事業特別会計	19億9,209万円	1億1,571万円
後期高齢者医療特別会計	1億8,036万円	292万円

厳しい財政状況

町の財政状況は、人件費や公債費、扶助費を含めた義務的経費が依然として高水準にありま

す。

一方、最大財源である地方交付税は新型コロナウイルス感染症の影響により地方税などが減少することや社会保障関係費の伸びなどで自治体の財政需要が膨らむため、全国規模総額5・

3年ぶりの減額編成

令和3年度の予算編成は、このような状況を踏まえながら、メディアカルタウン整備をはじめとするかわにし未来ビジョンや、まち・ひと・しごと創生総合戦略に掲げたプロジェクトの着実な推進、町の政策的な課題や重要事業などを最大限盛り込むよう努力しました。この結果、一般会計の歳入歳出総額は111億4,361万7千円で、前年度に比べ7.2%の減となる予算規模となりました。

なお、特別会計を含めた普通会計の総予算額は、15億6,794万1千円で、前年度比4.8%減の7億9,346万円の減となりました。

1%増額となる見込みですが、令和2年度国勢調査人口の減少により大きな伸びは期待できないものと考えられます。

また、各種基金残高が乏しく、厳しい財政状況にあります。このため、中長期的な財政見通しの下、行財政改革に取り組みながら、町財政の健全な運営が求められます。

特集

町の仕事と予算



全国的な少子高齢化の流れの中で地方の著しい人口減少が続く昨今、活力ある地域社会をつくり、持続性のあるまちづくりを推進していくことが本町の課題となっています。

町ではこれらの課題を解決するため、またこれからも持続的な発展を遂げるため、「かわにし未来ビジョン」「まち・ひと・しごと創生総合戦略」に基づいて事業の推進を図っています。

今回の特集は令和3年度の「町の仕事と予算」です。これから町が進んでいく未来について、予算と主要施策の観点でご紹介します。

【写真】
上空から撮影した西大塚のメディカルタウン予定地

【問合せ】

◆予算 町財政課 ☎42-6611

◆主要施策 町まちづくり課 ☎27-1133

「集まる」まちをつくる（ひとづくり）

18歳まで医療費無料化

子育て支援医療事業
(5,414万円)

高校3年生相当（18歳到達年度の3月31日）までの子どもを対象に医療費の無料化を行い、子育てしやすい環境を推進します。
(担当：住民課)



川西ブランドづくり

シティプロモーション推進事業
(27万円)

町の認知度向上のため、調査検討委員会を組織し、川西ブランドのストーリーの構築を目指していきます。
(担当：まちづくり課)



ホッケーのまち

東北総合体育大会ホッケー競技会事業
(142万円) ほか

本町を会場に開催される東北総合体育大会・東北高校選抜大会・東北中学生選手権大会の開催を支援します。
(担当：教育文化課)



「楽しい」まちをつくる（ちいきづくり）

安全な交通対策

運転免許証自主返納支援事業
(120万円)

平成30年4月1日以降に運転免許証を自主的に返納された方に対し、移動手段の確保のための支援を行います。
(担当：安全安心課)



安全安心な暮らしづくり

防災対策事業
(1,195万円)

防災意識や災害発生時の連携と対応力を高めるため、通信環境の保守管理、防災訓練の開催、各地区自主防災組織の支援を行います。
(担当：安全安心課)



住まいへの支援

若者定住住宅支援事業
(450万円)

若者世帯の転入と定住、3世代世帯同居の促進のため、町内に住宅を取得する費用の一部を支援します。
(担当：地域整備課)



「挑戦する」まちをつくる（しごとづくり）

魅力ある観光づくり

ダリア園管理運営事業
(4,207万円)

ダリア園の魅力・集客力を高めるため、ダリアの栽培管理や園内の環境整備、各種キャンペーンによる誘客宣伝を行います。
(担当：産業振興課)



生産者の所得向上

6次産業化推進事業
(2,216万円)

6次産業化に向けた取り組みや、拠点施設であるかわにし森のマルシェの運営を支援し、生産者の所得向上を図ります。
(担当：産業振興課)



全戸配布していた「町の仕事と予算」は令和2年度より町ホームページへの公開のみとなりました。

この特集では令和3年度の予算と主要施策の概要を取り上げましたが、町ホームページに公開している「町の仕事と予算」は詳細まで記載されているほか、町の補助制度一覧もご紹介しています。ご覧になりたい方は、町ホームページをご確認ください。

町まちづくり課

☎ 27-1133

今年度の主要施策をご紹介します

町の仕事

公立置賜総合病院周辺を開発

メディカルタウン整備事業 (1億6,333万円)
メディカルタウン関連町道整備事業 (8,760万円)



公立置賜総合病院周辺に都市的機能を整備する「メディカルタウン」構想の具現化のため、公共区域施設整備の土地購入・造成工事・設計に着手します。また、関連する町道2路線の整備を進めます。

(担当：政策推進課・地域整備課)

新型コロナワクチン接種を実施

感染症予防・予防接種事業
(1億4,435万円)



BCG・ヒブ・小児・高齢者肺炎球菌・高齢者インフルエンザなどの定期接種や風しん・小児インフルエンザなどの任意接種に加え、新型コロナウイルスワクチン接種などの各種予防接種を行います。

(担当：健康子育て課)

交通アクセス向上に向けて

町道改良工事
(9,151万円)



国道287号からJR中郡駅周辺を西回りに迂回する町道虚空蔵山西線の道路改良工事について、国や米沢市と連携し、早期開通を目指していきます。

(担当：地域整備課)

住民サービス向上のために

RPAの活用による業務の自動化推進事業
(146万円)



人間が行う作業を、ソフトウェアによる自動操作により代替するRPA（ロボティック・プロセス・オートメーション）を導入・活用し、日常的・反復的・定型業務の効率化・省力化を進めます。

(担当：税務会計課)



今回の新型コロナワクチンは480人分

5月6日(木)から町交流館あいぱる(旧二中)で

接種が始まります

昭和32年4月1日以前にお生まれの方(65歳以上の方)に接種券を送付しました。

5月6日(木)から、480人分の高齢者の新型コロナワクチン接種が町交流館あいぱる(旧二中)で開始されます。

国からのワクチン供給が未定のため、町フレンドリープラザでの集団接種実施日や町内医療機関での個別接種開始日は、今後町報かわにしや町ホームページなどでお知らせします。(掲載情報は4月6日時点の情報です。)



▲受付では接種券確認のほか、検温など体調チェックを行う。



▲関係者や協力者みんなで手順を確認しながらのリハーサル

ワクチン接種を受けるまでの流れ

1 接種を受ける前に

現在、何らかの病気で治療中の方や体調など接種に不安がある方は、かかりつけ医へのご相談や、予防接種の効果と副反応のリスクを理解したうえで、接種を受けるか決めてください。

2 接種には予約が必要です

4月12日より、電話による予約受付を開始しました。今回ご案内している日程は、国から届いたワクチン1箱分で480人分(1日80人)です。予約がいっぱいとなり次第、受付終了となります。国から新たにワクチンが届きましたら、町報かわにしや町ホームページなどでお知らせしますので、改めて予約をお願いします。

●予約や接種手続きに関する相談先

【コールセンター】
☎ 0120-567-253

9:00～17:00(月～金) ※土日祝日除く



- ◆お電話のかけ間違いにご注意を。
- ◆予約のない方は接種できません。
- ◆接種会場・町役場での予約は受け付けていません。

3 接種日までに予診票を記入してください

予診票には、かかりつけ医の判断を確認する欄があります。かかりつけ医の下で治療中の方は、あらかじめかかりつけ医にご相談ください。なお、予診票右上には何も貼らないようご注意ください。

4 予約した日時に、会場までお越しください

- 持ち物：接種券、記入した予診票、本人確認書類(運転免許証など)、お薬手帳(お持ちの方)
- 服装：肩を出しやすい服装
- 注意：自宅で検温し、明らかに発熱がある方、体調が悪い方は接種できませんので、コールセンターまで予約取消のご連絡をお願いします。また、当日、接種会場入口でも検温を行い、その結果によってはお帰りいただく場合があります。

5 会場では医師の予診(聞き取り等)後に接種を受けます

予診の結果によっては接種できない場合がありますので、ご承知おきください。

6 接種後15～30分の健康観察が必要です

ワクチン接種後、15分間の健康観察を接種会場で行います。なお、過去に重いアレルギー反応を起こしたことがある人などは30分間の健康観察となります。健康観察後、係員の指示により接種終了となります。

ワクチンの情報・副反応などの相談窓口

内容	お問合せ先等		備考
ワクチンの有効性や安全性などの詳しい情報	首相官邸ホームページ	https://www.kantei.go.jp/	—
ワクチンに関する国の相談窓口	厚生労働省新型コロナワクチンコールセンター	☎ 0120-761-770	受付 9:00～21:00
副反応などに関する県の相談窓口	山形県新型コロナワクチンコールセンター	☎ 0120-567-690	受付 8:30～18:00

集団接種会場までの移動支援

集団接種会場まで自家用車またはデマンド交通を利用できない65歳以上の方が町内タクシー等を利用した場合、1台あたり片道700円(往復1,400円)の初乗り料金を助成します。

- 利用料金：1台あたりの片道初乗り料金分700円(往復1,400円)
※集団接種会場までの移動に限り支援します。料金の差額をタクシー業者へお支払いください。
- 移動支援する町内業者：下表のタクシー・介護タクシー・有償運送の業者を利用された場合に支援します。集団接種会場との往来である旨、直接業者にご連絡ください。差額のお支払いには、カワニシお買物券や福祉タクシー利用助成券もご利用いただけますが、業者ごとに使える券が違いますので、ご確認ください。

業者名	電話
川西観光タクシー(有)	0120-155-889
(有)大京タクシー	42-3041
(有)みどりタクシー	0120-423-244
(有)どんぐり	54-0050

業者名	電話
介護タクシーおしどり	42-3929
介護タクシーつばさ	42-6722
はーとサービス川西 ※会員のみ利用可	090-6222-7421

町まちづくり課 ☎ 27-1133



3/22 スクールバス贈呈式
佐々木金三郎さん(高山)より寄贈

令和2年に(株)佐々木建設の営業を終了されるにあたり、佐々木さんよりこれまでの感謝を形にしたいと町に申し出があり、このたびスクールバス1台を寄贈いただきました。

贈呈式で佐々木さんは「長い間、県や町の仕事をさせてもらったことに感謝。子どもたちのため、大切に使ってほしい。」とあいさつしました。



4/6 町内幼児施設で入園式
ピカピカの新入園児たち

北斗幼稚園では4月6日に入園式が行われ、13人が新たに仲間入りしました。新入園児たちは園長先生から名前を呼ばれると元気に返事をしていました。

4月1日～10日にかけて町内幼児施設で入園式が行われました。今年度当初の町内幼児施設の園児数は5歳児84人、4歳児93人、3歳児83人、2歳児51人、1歳児57人、0歳児15人です。



3/22 2020年やまがた公益大賞
ラダリアがグランプリ獲得

川西子ども観光大使ラダリア(江本一男代表)は、小中学生を中心に構成され、町内外のイベントや地域の介護施設等を訪問し、町を応援する歌とダンスを披露しながら町の観光や魅力をPRしています。

地域課題の解決に取り組む公益活動を顕彰する取り組みで、本町からはラダリアのほか、NPO法人玉庭いこいの里(伊藤健一理事長)も受賞しました。



3/29 ふるさと名品オブ・ザ・イヤー
「豆のあるまち」が特別賞に

「豆」を切り口にしたコミュニケーションで本町の魅力を都市住民に伝えてきたやまがた里の暮らし推進機構(登坂賢治理事長)は、コロナ禍に見舞われた昨年、対面での事業を最小限にしつつ、地域資源を活用したオンラインの交流の場を繰り返し設け、川西ファンを増やしてきました。これらの活動が、新しい生活様式における関係人口の維持拡大の好例と評価されました。

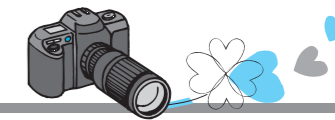

令和2年度に頂戴した新型コロナ関連の寄附

町総務課 ☎42-6610

令和2年度中、あわせて20の個人、団体のみなさんから「新型コロナ感染防止対策に役立ててほしい」といった思いから、たくさんの寄附をいただきました。いただいた寄附は、町役場庁舎をはじめ教育施設などでも活用させていただいています。本当にありがとうございます。

また、100万円以上の高額な寄付をいただいた3社に対し、町から「川西町緑と愛と丘いきいき顕彰規定」に基づく「川西町緑と愛と丘いきいき顕彰」を贈呈させていただきました。



株式会社殖産工務所様(上小松)
寄付金額：300万円
用途：防災用品の購入



株式会社ニューメディア様(米沢市)
寄付金額：300万円
用途：教育用品(電子黒板)の購入



米沢信用金庫様(米沢市)
寄付金額：100万円
用途：町の経済対策の一部に活用

川西町緑と愛と丘いきいき顕彰

あらゆる分野において、町の名声を高めた方、他の模範として顕著な功績のあった方を顕彰しています。

平成22年3月から実施していて、これまで4団体・1個人に対して顕彰しています。

●新型コロナ対策を目的とする町への寄付一覧
(令和2年度受付分)

期日	寄付者(敬称略)	内容
4/6	米沢信用金庫	現金100万円
4/10	(株)ナウエル	マスク150枚
4/16	ぶちショップさがえ	消毒液17L
4/20	エーザイ(株)	マスク100枚 栄養ドリンク300本 ハンドクリーム300個
4/27	積水ハウス(株)	マスク350枚
4/30	(株)ナウエル	マスク500枚
5/1	川西山形ライオンズクラブ	マスク140枚 消毒液17L
5/11	醍醐郁子	マスク50枚
5/11	アトリエシフォン	マスク650枚
5/13	置賜地区商工会青年部 連絡協議会他	消毒液40L
5/20	エーザイ(株)	マスク300枚
5/20	米沢法人会	マスク1,000枚
5/20	(株)安藤電気工事	マスク500枚
5/26	米沢青年会議所	消毒液500ml×100本
5/29	(株)殖産工務所	現金300万円
6/23	(株)ニューメディア	現金300万円
7/21	第一生命保険(株)	マスク1,000枚
12/10	県建設労働組合連合会 協議会青年部	アクリルボード10セット
12/16	ぶちショップさがえ	消毒液34L
1/25	吉島地区更生保護女性会	現金5千円

将来像 緑と愛と丘のあるまち

基本目標 夢と愛を未来につなぐまち
～田園回帰の時代の流れの中で～

テーマ 「協働」そして「共創」へ

計画の策定にあたって

後期基本計画は前期5年間の取り組みを検証し、社会的情勢の変化などに対応するため、前期基本計画をベースに、見直しや新たな視点を加えています。特に、若者の定着、多様な担い手の育成・確保、中心市街地活性化、置賜農業高校の魅力化などの課題への対応、町に住んでいなくても様々な形で町や地域に関わる関係人口の拡大、激甚化・頻発化する災害、ポストコロナにおける新たな日常、デジタル化の推進といった、昨今の社会情勢の変化に対応した施策を盛り込んでいます。

また、人口減少を克服し、活力ある持続可能なまちづくりを目指していくことは、「第5次総合計画」と共通する目標であることから、「第2期川西町まち・ひと・しごと創生総合戦略」を後期基本計画のプロジェクトに位置付けることで、一体的に策定しました。

「基本構想」の趣旨

「かわにし未来ビジョン」基本構想では、まちづくりの基本目標を「夢と愛を未来につなぐまち」田園回帰の時代の流れの中で」とし、人口減少・少子高齢化が進展する中、これからの町に住み続けていくために、これからの新たな時代に向かって挑戦する心「夢」と支え合いの協働の心「愛」を次世代「未来」へ守り、つないでいくことで、持続可能なまちづくりの実現を目指しています。

また、第4次総合計画では、「協働」をひとつのテーマにまちづくりを進め、各地区において地域特性を活かした自主的な地域づくりが推進されるなどの成果を挙げてきました。第5次総合計画では、「協働」に加え、町に関わるすべての人が培ってきた能力や経験を様々な形で発揮し、新しい魅力を想像していく「共創」の理念も取り入れながら、「協働のまちづくり」をさらに充実、成熟させていくため、テーマを「協働」そして「共創」へとしました。



●総人口・年齢3区分別人口の推移

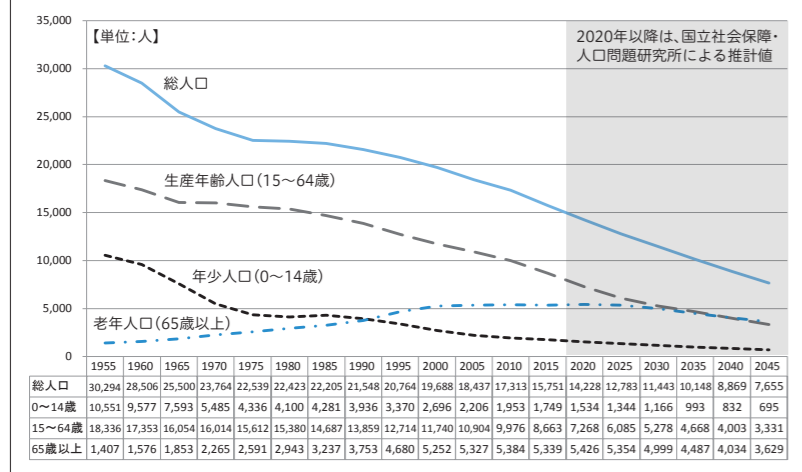

●人口の長期的な見通し(町独自人口推計)

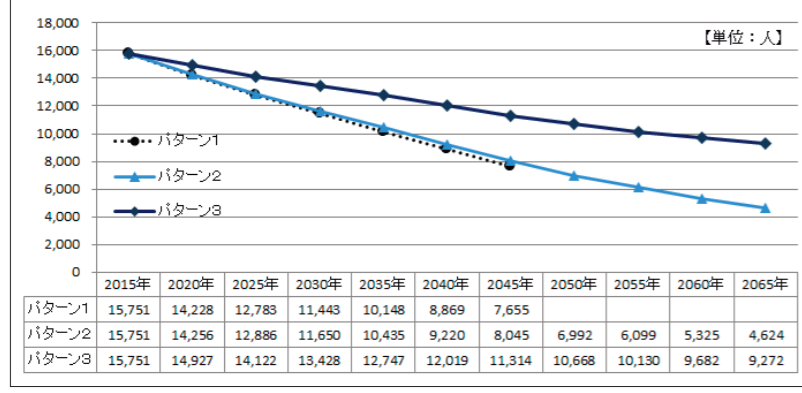

持続可能なまちづくりを目指して

かわにし未来ビジョン(第5次川西町総合計画)後期基本計画および第2期川西町まち・ひと・しごと創生総合戦略を策定

町まちづくり課 ☎27-1133

町報4月号に折込したダイジェスト版もあわせてご覧ください!



まちづくり課 大河原主事

平 成28年度にスタートした「かわにし未来ビジョン(第5次川西町総合計画)」は、町が目指すべき方向を明確にする10年間の「基本構想」と前期5年間の「基本計画」で構成されています。

「基本計画」は、「基本構想」に掲げた施策の大綱を具現化するための基本的な施策を体系的に示すものです。令和2年度をもって5年間の前期基本計画が終了することから、この度町では、令和3年度を初年度とする後期基本計画を策定しました。

また、人口減少の克服と地方創生を目的に平成27年度に策定した「川西町まち・ひと・しごと創生総合戦略」も、令和2年度をもって終期を迎えたことから、第2期総合戦略を策定しました。この特集では、今回策定した計画等の内容についてお知らせします。

分野1

ひとづくり

「集まる」まちをつくる



1 未来を担うひとづくり

- 1 まちづくりを支える人材の確保・育成
- 2 人をつなげる交流の促進
- 3 心を豊かにする学びの促進

住む人が自分達の地域に対して「誇り」を持ち、訪れる人が、本町が持つ魅力に「憧れ」を抱くまちづくりを進めることで、人と魅力が「集まる」まちを目指していきます。

2 女性が輝く社会づくり

- 1 女性の能力が発揮しやすい環境の整備
- 2 誰もが安心して暮らせる環境の整備

3 子どもが夢を持ち健やかに育つ環境づくり

- 1 子育て環境の充実
- 2 地域・家庭・学校が連携した教育の推進
- 3 幼児・児童・生徒の学ぶ力の育成
- 4 健やかに育む教育環境の充実

4 生涯現役で生活できる健康元気づくり

- 1 心と体の健康づくりの推進
- 2 地域医療の充実
- 3 地域福祉の推進
- 4 高齢者福祉の充実
- 5 障がい者（児）福祉の充実

5 川西ブランドづくり

- 1 地域資源の評価と共有
- 2 川西ブランドの構築と活用



【写真の説明】①令和2年度当初の町域おこし協力隊のみなさん ②町内で活躍される女性農業者。更なる拡大が望まれる。 ③令和2年度より必修化された小学校の英語教育 ④高齢者の日中の居場所となるサロン ⑤日本を代表する作家・劇作家の井上ひさし（故人）

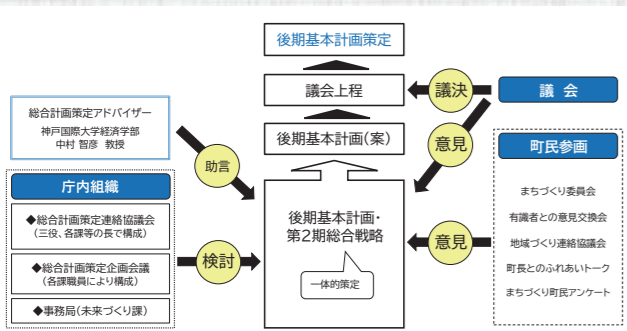

策定の経過

後期基本計画・第2期総合戦略の策定にあたっては、川西町まちづくり委員会（藤倉利英委員長）や川西町地域づくり連絡協議会（加藤健吉会長）、各機関・団体の代表者など有識者の方々と意見交換や、町内全地区での「町長とのふれあいトーク」開催、「まちづくり町民アンケート」を通していただいた様々な声を基に策定を進めてきました。後期基本計画案については、議会での審議を経て、令和2年12月定例会において議決いただきました。

プロジェクト

この先5年間、重点を置く施策

リーディングプロジェクト

メディカルタウン整備推進

公立置賜総合病院周辺が持つ地理的優位性や機能性を活かしながら、医療・住宅・商業が融合したメディカルタウンを形成し、定住人口の創出と交流人口の拡大を図ります。

- 1 定住人口の創出
- 2 民間施設の誘致促進



プロジェクト1 地域経済活性化

本町の基幹産業である農業をはじめとする各産業の振興、企業誘致や起業支援による雇用の創出を図るとともに、農工商等の各種連携による商品開発やイノベーションの創出を支援します。また、地域資源を活かした魅力ある観光産業の確立、町の玄関である羽前小松駅を含む中心市街地の活性化を図り、地域経済への波及を図ります。

- 1 農業所得の向上と担い手の育成
- 2 雇用の創出
- 3 魅力ある観光
- 4 中心市街地の活性化



プロジェクト2 移住・定住・交流促進

自分の生まれ育った町に誇りを持ち貢献できる人材を育成するとともに、結婚観の醸成、生活環境や子育て環境の充実を図り、若者の定着につなげます。また、本町の暮らしにある様々な価値を発信し、丁寧な交流を土台にして移住者の呼び込みや関係人口の創出・拡大につなげ、人口減少の克服を図っていきます。

- 1 若者世代の定着
- 2 移住・定住支援の充実
- 3 暮らしやすいまちづくり
- 4 交流・関係人口の拡大



プロジェクト3 男女共同参画推進

男女が協調して活力ある地域社会を築いていくため、家庭や地域、職場における男女共同参画意識の醸成を目指した取り組みを進めます。

- 1 男女共同参画意識の醸成
- 2 能力を発揮し活躍できる環境の整備
- 3 健康で豊かに暮らせる環境の整備



プロジェクト4 町民総活躍

社会の中で自らの意欲や能力を高め、発揮し、生涯を通して心身ともに健康で生きがいを持ちながら、誰もがまちづくり活動に参画できる環境づくりを進めます。

- 1 多様な人材の活躍促進
- 2 生きがいづくりと健康寿命の延伸
- 3 置賜農業高等学校の魅力化



プロジェクト5 安心して暮らせるまちづくり

激甚化・頻発化する自然災害に対応するため、防災体制の強化、災害に強いまちづくりを推進するとともに、ポストコロナにおける新たな日常や新興・再興感染症等に適切に対応し、町民が安心して暮らせる環境づくりを進めます。

- 1 災害に強いまちづくり
- 2 感染症等による新たな日常への対応



分野3

しごとづくり

「挑戦する」まちをつくる



1 豊かさをもたらす強い農業づくり

- 1 戦略的農業経営の確立
- 2 安定した生産体制の確立

2 相互に連携する産業づくり

- 1 産業間ネットワークの促進
- 2 にぎわいのある商業の振興
- 3 ものづくりを育む工業の振興

3 多様な仕事を生み出す戦略づくり

- 1 企業誘致の促進
- 2 起業家の発掘・育成
- 3 産学官金労言連携の促進
- 4 再生可能エネルギーの利活用



住む人と事業所、行政等が一緒になって何事にも「挑戦する」気運や「挑戦できる」環境を醸成することで、暮らしの経済活動が活発に営まれ、地域の活気にぎわいに満ちたまちづくりを目指していきます。

4 魅力ある観光づくり

- 1 ふれあいの丘の機能充実
- 2 広域的な観光資源活用と連携強化
- 3 効果的な観光情報発信の強化

5 効果的で効率的な行政運営づくり

- 1 公共施設の計画的な整備
- 2 行財政改革の推進
- 3 広域行政の推進



【写真の説明】①ドローンの活用など最新技術を用いたスマート農業の推進が大切 ②全国お米甲子園で優勝するなど活躍している置賜農業高校生 ③効率的な行政運営が求められる（現庁舎窓口スペース）④ふれあいの丘ににぎわいを生む川西ダリアパークゴルフ場 ⑤商工業に親しんでもらうための取り組み（かわにし産業フェア）

●持続可能な開発目標（SDGs）の理念を意識
持続可能な開発目標（SDGs）（エスディージーズ）は2015（平成27）年の国連サミットにおいて全会一致で採択された国際社会全体の共通目標です。「誰一人取り残さない」持続可能な社会の実現を目指し、2030（令和12）年までに達成すべき17の目標で構成されています。このSDGsの理念は、「かわにし未来ビジョン」で目指すまちの姿と共通のものであるため、後期基本計画を推進していくことが目標達成に貢献できるものであることから、施策、プロジェクトに関連するSDGsのアイコンを表示し、SDGsを意識した取り組みとしていきます。



分野2

ちいきづくり

「楽しい」まちをつくる



1 地域を支える自立したコミュニティづくり

- 1 地域づくりの推進
- 2 地域コミュニティの維持

2 快適で住みよい環境づくり

- 1 多様な住宅環境の整備
- 2 総合的な雪対策の充実
- 3 住みやすい環境づくりの推進
- 4 暮らしを支えるインフラの維持

3 時代に応じた都市機能づくり

- 1 医療、住宅、商業が融合したまちづくりの推進
- 2 中心市街地の活性化



【写真の説明】①町の現庁舎の跡地利用や中心市街地活性化が課題 ②地域の交通を支えるデマンド型乗合交通 ③きらりよしまネットワークが行っている買い物支援サービス ④災害時にオンラインで状況把握ができるような体制整備が必要 ⑤除雪作業など本町の冬には欠かせない雪対策

人と人との関係が豊かで安心して生活できるコミュニティが形成され、快適な生活が送れる環境づくりを進めることで、「楽しい」地域、「楽しい」生活のあるまちを目指していきます。

4 安全で機能的な交通ネットワークづくり

- 1 幹線道路ネットワークの整備促進
- 2 生活道路等整備促進
- 3 生活公共交通の確保

5 安全安心な暮らしづくり

- 1 防災体制の充実
- 2 安心な生活環境づくりの推進

計画の特徴

●効果的・効率的な計画の推進
第2期総合戦略を後期基本計画のプロジェクトに位置付けたことにより、より一体的で効果的な推進と進行管理の効率化が見込まれます。
また、施策、プロジェクトごとにKPI（重要業績評価指標）等の数値目標を設定し、進捗の見える化を図っていきます。

●第4次川西町男女共同参画推進計画を包含
町では、平成18年に川西町男女共同参画推進計画を策定し、男女が相互に認め合い、尊重する男女共同参画社会の実現に向けて取り組みを進めてきました。人口減少と高齢化の進行は、今後さらに進むことが予想されるため、女性の社会参画と活躍をより一層図っていくことが重要であることから、「第4次川西町男女共同参画推進計画」を後期基本計画のプロジェクト（総合戦略）のひとつである「男女共同参画推進プロジェクト」に位置付けし、重点化していきます。具体的なアクションプラン（行動計画）は、別途策定します。

町長 原田俊二

副町長 山口俊昭

教育長 小野庄士

調整監 大滝治則

総務課 課長(大滝治則)

総務調整主幹 鈴木清隆(再任用)

行政管理専門員 奥村大祐

総務主査 菊地絵梨子

主事 渡部 大、鈴木健久朗、(五雲寺 良)

情報統計主幹(大滝治則)

D X推進主査(奥村大祐)

広報統計主査 関川麻美

主事 田宮悠佑、相羽 洋

総務課付

置賜広域病院企業団派遣

主幹 小倉繁樹

主査 竹田真也、鈴木ルミ子、中野ゆかり

山形県派遣 主事 遠藤 渡

置賜広域行政事務組合川西消防署併任

課長 高橋 直

主幹 松田寛恭 主査 松山竜也

安全安心課 課長 後藤哲雄

危機管理主幹 前山律雄

危機管理主査(前山律雄)

主事 高橋知希

生活安全主幹 田中和広

生活安全主査(田中和広)

主事補 大嶋恭平

財政課 課長 坂野成昭

財政主幹 中山宗隆

財政主査 石田英之

主任 田村直之 主事 川崎俊輔

契約管財主幹 伊藤勝彦

財産管理主査 平田一則

契約検査主査(伊藤勝彦)

主事 宮田将大

自動車運転手 齋藤広則、竹田牧人、川崎政弘

まちづくり課 課長 針生富雄

企画調整主幹 鈴木 玄

企画調整主査 嵐 孝久

主事 千葉有生子、大河原綾乃

地域交流主幹 齊藤敏明

地域振興主査 関川 守

交流主査(齊藤敏明)

主任 江袋征太

主事 田宮枝里子、高橋聡太

主事補 濱田あみ

政策推進課 課長 遠藤準一

政策推進主幹 鈴木優徳

政策推進主査 古澤和明(県から派遣)

主事 小林駿太

地方創生主幹 色摩良一

地方創生主査 小形崇洋

主事 須貝健斗

会計管理者 有坂強志

税務会計課 課長(有坂強志)

町税主幹 今野辰也

住民税主査 須貝真奈美

資産税主査 伊藤聡子

主任 高橋 司

主事 木村謙一、佐田宗人、片倉 壮

主事補 青柳朋花

収納主幹 安藤美樹

収納主査 黒澤直樹、寒河江陽子

主事 大平麻人

会計主幹 會田美由紀

出納主査 齋藤久美子

主事 山路 茜

住民課 課長 近 祐子

戸籍住基主幹 加藤元康

戸籍住基主査 中山 恵

総合窓口主査 佐藤紀子(再任用)

主事 猪野春香、原田恭兵

主事補 小関未夢

年金保険主幹 緒形成美

年金保険主査 竹田紀子

主事 加藤 遥、宮田瑞穂

主事補 笠原 滉

環境主幹(近 祐子)

環境衛生主査 高橋豊文

主事 高田翔汰

福祉介護課 課長 原田智和

福祉主幹 高橋和恵

福祉主査 皆川徳子、平山敦子

主任 鷲尾 優、小林善久

主事補 板垣茉侖(新規採用)

介護主幹 梶山由美

介護支援主査 渡部浩明

主任 一條恵美

主事 橋本亜里沙

地域包括支援センター所長(原田智和)

副所長(梶山由美)

包括支援専門員 淀 ひろみ

包括支援主査 推名志保

健康福祉センター所長(原田智和)

健康子育て課 課長 金子征美

健康子育て調整主幹 鈴木浩之(再任用)

健康主幹 井上道子

健康主査 小野久仁子、岡崎まき

主任(保健師) 吉村恵美子、齋藤美咲

主任(管理栄養士) 原 美沙子

保健師 黒木紫帆

子育て主幹 内谷浩美

子育て主査(内谷浩美)

主事 田口実加子、高橋拓海

幼稚園・保育所・子育て支援センター

【美郷幼稚園】園長 大河原 敦

副園長 土田江里子

主査(教諭) 梅津 泉

教諭 安部加奈子、漆山沙織

【北斗幼稚園】園長 長谷川千秋

副園長 須貝真希

主任(教諭) 星野真紀

教諭 井上美穂、鈴木菜帆

【小松保育所】所長 齋藤美貴子

副所長 八巻 薫

主査(保育士) 丹野小織、島貫由佳里

主任(保育士) 吉田玲子(再任用)、

埋蔵文化財資料展示館 館長(安部博之)

小学校・中学校

【小松小学校】

調理師 神保美由紀、奥村千枝子、高橋万里子

用務員 笹木 誠

【大塚小学校】

調理師 松木 泉、平田あや子

【犬川小学校】調理師 大河原妙子

【吉島小学校】

調理師 小林美紀子、齋藤久美

【中郡小学校】

調理師 高橋泰子、鈴木祐子

【玉庭小学校】調理師 巻田千香子

【川西中学校】

調理師 蔵田明美、佐藤 恵、安達百合

用務員 松田一志(再任用)

令和3年3月31日付け退職者

鈴木 浩之(調整監)

佐藤 紀子(課長)

奥村 邦彦(課長)

淀野 芳広(課長)

堀内 広幸(専門員)

島貫 祐樹(指導主事)

小形 弘子(園長)

小方恵美子(園長)

吉田 玲子(所長)

久坂部令子(所長)

新築・リフォームへの補助 今年度分の受付を開始

町地域整備課 ☎42-6647

住宅の新築・リフォーム工事を支援します

住環境整備と関連業界の振興を図るため、工事費用の一部を支援します。

▶補助金名 川西町住宅建設支援事業補助金

▶対象者（すべてを満たす方）

- ◇住宅の新築やリフォーム工を行う方
- ◇町内業者と契約する方
(県補助金の場合は、県内業者と契約する方)
- ◇他の制度による補助金等を受けていない方
- ◇工事費10万円以上の工を行う方
- ◇補助金交付決定後に契約する方
- ◇令和4年2月15日までに工事が完成する方
- ◇市町村税の滞納がない方

▶補助内容

①町補助

- ◇工事費の1/5（上限10万円）
- ※空き家バンク登録住宅の場合、上限30万円
- ※置賜産木材3㎡以上使用の場合、上限20万円

②町・県補助

- ◇工事費の1/5（上限24万円）
- ※移住・新婚・子育て世帯の場合、工事費の1/3（上限30万円）

町と県の補助を受けて工事費が
120万円のリフォーム工を行う場合

●補助内容②に該当
工事費120万円 × 補助率1/5
= 24万円

→ 補助金額は24万円

若者夫婦世帯などの移住定住を支援します

若者夫婦世帯の転入・定住、三世帯世帯同居の促進を図るため、工事費用の一部を支援します。

▶補助金名 川西町若者定住住宅支援事業補助金

▶対象者（すべてを満たす方）

- ◇定住の意思をもって本町に住宅を取得し、住宅に係る所有権の持分を有する満49歳以下の若者夫婦またはひとり親
- ◇公共事業による移転補償を伴う住宅取得でない方
- ◇町が交付する新築住宅取得に関する他の補助金を受けていない方
- ◇補助金交付決定後に契約する方
- ◇令和4年3月31日までに住宅を取得する方
- ◇市町村税に滞納がない方

▶補助内容

①基本額

- ◇若者夫婦またはひとり親が住宅を取得…30万円

②加算額

- ◇義務教育終了前の子を養育し同居…10万円

若者夫婦世帯（夫婦と小学生）が
町内業者と契約して新築工を行う場合

●基本額 30万円
●加算額 20万円
(内訳) 義務教育終了前の子を養育し同居 10万円
町内業者と契約して住宅取得 10万円

→ 補助金額は50万円

- ◇三世帯同居…10万円
 - ◇町外転入世帯を含む場合…10万円
 - ◇町内業者と契約して住宅取得…10万円
- ※補助金額は、住宅取得費用の1/2または上記金額の合計のうち低い額とする。

5月6日から町役場新庁舎での業務が開始

町政策推進課 ☎42-6604

今年1月29日に建物本体が完成した町役場新庁舎は、3月末までに外構工事と電気自動車急速充電設備工事が完成したほか、新規に購入した備品の搬入が完了しました。

今後は、開庁に向けた引っ越し作業などを行い、5月6日(休)から新庁舎で業務を開始します。新庁舎が開庁するまでのお問い合わせや手続きに関しては以下のとおりになります。

現庁舎閉庁・新庁舎開庁に関するお知らせ

- 現役場庁舎は4月30日(金)まで通常業務を行い、同日をもって閉庁します。
- 5月1日(土)～5日(水)の間、婚姻届・死亡届など各種届出は、現庁舎警備員室で対応します。
- 5月6日(休)から、婚姻届・死亡届など各種届出は、平日の日中は新庁舎窓口、夜間・休日は新庁舎東側警備員室で対応します。
- 夜間・休日のお問合せは町役場代表電話まで。
☎42-2111 (代表)

	4/30	5/1	5/2	5/3	5/4	5/5	5/6	
	金	土	日	月祝	火祝	水祝	木	
現庁舎	閉庁	休日の各種届出受付					利用不可	
新庁舎	開庁準備						開庁	

町ホームページが閲覧できなくなります(4/30～5/5)

新庁舎への機器移設などに伴い、町ホームページを下記の期間ご覧いただくことができませんので、ご了承ください。

●閲覧できない期間

- 4月30日(金) 22:00 から
- 5月5日(水祝) 24:00 まで

※緊急性の高いお知らせは、町フェイスブックなどを活用して情報発信します。

※作業の進捗状況により、上記期間より早く閲覧可能になることがあります。

町総務課 ☎42-6695

町の震度情報発表を一時休止

新庁舎への震度情報システムと震度計の移設に伴い、町の震度観測地点での震度発表を一時休止します。

●休止期間：5月1日(土)～28日(金)

※移設工事の進捗により、運用開始が前後する場合があります。

町安全安心課 ☎42-6612

川西山形ライオンズクラブ様より 町民憲章のパネルを寄贈

新庁舎の開庁を記念し、川西山形ライオンズクラブ（飯田誠会長）より、町民憲章のパネルを寄贈いただきました。パネルは新庁舎玄関の風除室に展示させていただきました。

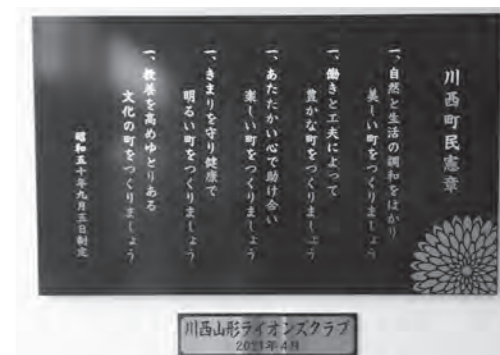

▲3月29日、川西山形ライオンズクラブのみなさんに来庁いただき、目録を町長に贈呈いただいた。

水道メーター検針を再開します

- ▶**検針日**
○大塚・犬川・中郡・吉島地区
4月15日～20日
○小松・玉庭・東沢地区
4月25日～30日
- ▶**お願い**
①円滑に検針を行うためメーターボックスの上や周辺に物を置いたり、近くに犬をつないだりしないようご協力をお願いします。
②4月の検針にて冬期間料金の精算を行います。積雪等により検針できない場合、4月分も概算料金でお支払いいただき、5月の検針にて精算します。
③漏水やメーターボックス・バルブの破損等が見つかった場合は使用者負担で修理することになります。その際は町給水工事指定店へ修理依頼をお願いします。ただし、メーター器本体の破損や止水栓本体からの漏水は、町地域整備課までご連絡ください。
- ▶**冬期水道料金の精算方法**
前年11月検針日から4月検針日までの使用水量を5か月間で平均した水量で12月から4月分の料金を再計算します。12月分から3月分の概算料金を差し引いた金額が4月分の精算料金となり、5月に請求します。
精算料金より、概算料金で納付いただいた金額のほうが多い場合は、5月分以降の料金に充てます。
- ☎町地域整備課
☎42-6653



監査結果を公表します

- ▶**監査の種類**
◇地方自治法第199条第4項および川西町監査の執行に関する条例第2条で規定する定例監査
◇地方自治法第199条第7項で規定する指定管理者の監査
- ▶**監査執行期日・監査対象課**
◇定例監査
2月10日 まちづくり課
2月19日 健康子育て課
住民生活課
2月24日 総務課
2月25日 福祉介護課
- ◇指定管理者監査
2月24日
(特非) きらりよしじまネットワーク
- ▶**監査委員の氏名**
島貫憲明、吉村徹
- ▶**監査対象事項**
◇定例監査
対象所管課等の主として令和2年度における財務に関する事務の執行及び経営に係る事業の管理に関する事項
◇指定管理者監査
令和元年度に執行された公の施設の管理、会計処理等に関する事務、指定管理者の選定方法及び協定書の締結内容
- ▶**監査の手続き**
事前に提出を求めた関係書類、各種申請書類、会計書類等の確認を行い、関係者からの説明を聴取し監査を執行した。
- ▶**監査の結果**
監査対象事項において、適正に処理されていた。
- ☎監査委員事務局
☎42-6674

ダリア球根直売会

- 多種多様な花を咲かせるダリアの球根を、花の写真を見ながら選んで買うことができる、日本最大規模の球根直売会です。芽出し済みの球根が一球500円から購入できます。自分の気に入ったダリアでお庭を華やかに彩ってみませんか？
- ▶**日時**：5月14日(金)～16日(日)
10:00～16:00
- ▶**場所**：かわにし森のマルシェ内特設会場
- ▶**栽培講習会** (参加無料)
時間 (3日間共通)
1回目 11:00～
2回目 13:00～
- ☎町観光協会 ☎54-1515



「男女共同参画のまちづくり会議」委員募集

- ▶**応募資格**
町内在住または在勤の20歳以上の方
- ▶**募集人員**：3名程度
- ▶**任期**：2年間
- ▶**活動内容**：男女共同参画計画の評価や施策に関する意見
- ▶**会議回数**：年3回程度
- ▶**応募方法**
応募用紙に必要事項を記入し、町まちづくり課に郵送またはファックスでお申し込みください。
- ▶**応募用紙**：町まちづくり課、各地区交流センターに設置しています。また、町ホームページからもダウンロード可能です。
- ▶**応募締切**：5月14日(金)
- ☎町まちづくり課
電話 42-6613
FAX 42-2110

町内事業者等の取り組みを応援します！

☎町産業振興課 ☎42-6645

積極的に事業を拡大したい！

中小企業チャレンジ支援事業補助金

- ▶**対象者**：町内に事務所または事業所を有する中小企業・小規模事業者
- ▶**内容**
①ハード事業
対象事業：新たな製品・商品の開発生産等に必要
なハード整備(取得価格10万円以上)
補助金額：取得価格の1/3以内
補助上限額：100万円
- ②ソフト事業
対象事業：新たなサービス、販路の開拓等
補助金額：取得価格の1/2以内
補助上限額：50万円
- ▶**募集期限**：5月31日(月)

6次産業化に取り組みたい！

6次産業化支援事業補助金

- ▶**対象者**
農業者、商工業者及び各事業者が組織する団体
- ▶**内容**
①ハード面：農産物加工施設及び機器の整備等
②ソフト面：新商品開発、新作物導入、販売促進、販路開拓等
- ▶**補助金額**：補助対象経費の1/2以内
▶**補助上限額**：20～50万円

町内に工場を設置したい！

工場設置奨励金

- ▶**対象者**
下記の基準を満たし、川西町工場設置奨励条例に基づいた指定を受けた工場等。
- ①常時使用する従業者数が5人以上であること。
②投下固定資産額1,500万円以上であること。
- ▶**内容**
指定を受けた工場等に対し課税される固定資産税に相当する額を奨励金として交付。
※工場の新設は3年間、拡充は2年間まで。

資格を取得して、スキルを磨きたい！

資格等取得支援事業補助金

- ▶**対象者**：町内の求職者、勤労者、事業所(事業所からの申請は年度内3人まで)
- ▶**内容**：令和3年度中に取得した、国家資格や民間資格等(技能講習等含む)の費用のうち、対象経費の一部を補助。
※普通自動車一種免許・二輪免許等は対象外。
- ▶**対象経費**：受講料、教材費、受験料、資格登録料等
▶**補助金額**：対象経費の1/2以内
▶**補助上限額**：1人5万円

創業を検討中…

創業促進事業補助金

- ▶**対象者**：令和3年度中に町内で創業する者
▶**対象経費**
店舗取得費・改修費、広報費、採用活動費など
- ▶**補助金額**：取得価格の2/3以内
▶**補助上限額**：50万円
▶**募集期限**：5月31日(月)

創業・新分野進出のための融資を受けたら…

創業支援利子補給補助金

- ▶**対象者**：町内に事業所がある方または町内で創業する方で、金融機関から創業や新分野進出等を行うための融資(返済期間が1年以上)を受けた方。
- ▶**利子補給額**
年利1.0%以内相当額を3年間まで補助
- ▶**補助上限額**：3年間で15万円まで
※原則、1事業所につき1回のみ補助。



【町住民課からのお知らせ】 ☎42-6618

- 町報かわにし2月号環境クロスワード
答え：国の天然記念物 **タンチョウ** 当選者：高橋洋子さん(吉田) おめでとうございます！
- お詫びと訂正
町報かわにし3月号に折込しました「令和3年4月1日からごみの分別が変わります！」チラシに一部記載漏れ・誤字がありました。正しくは以下のとおりとなります。お詫びして訂正いたします。
※有害ごみは、指定袋では回収しません。レジ袋などのビニール袋に入れ、「有害ごみ」、「自治会名」、「世帯主名」を袋に記入のうえ、**不燃ごみの日**に収集所に出してください。

空き家利活用のご相談は
川西町空き家バンク まで
☎町まちづくり課 ☎42-6613
登録物件 53 件のうち
成約 36 件 (令和3年3月末)



経済センサス活動調査にご協力をお願いします

令和3年6月1日を基準日として、全国すべての事業所を対象に、経済センサス活動調査が実施されます。

これは、国全体や地域の産業別経済活動の状況を明らかにするために国で行われる重要な統計調査です。

調査の結果は、今後の行政施策や民間の経営計画等に活用されます。回答にご協力をお願いします。

▶対象：すべての事業所・企業 (一部事業所を除く)

▶調査内容

【基礎項目】名称、電話番号、所在地、経営組織、従業員数、主な事業の内容など

【経理項目】資本金等の額、売上(収入)金額、費用項目・費用総額、事業別売上(収入)金額など

▶調査方法・回答方法

①調査員調査

県知事から任命を受けた調査員が、5月中下旬に事業の継続・新設等を確認したうえで調査票を配布。回答はインターネットまたは郵送。

②国直轄調査

国から民間事業者経由で5月中下旬に調査票を郵送配布。回答はインターネットまたは郵送。

▶回答期間：6月1日(火)～8日(火)

☎町総務課 ☎42-6695

川西消防署に新しいポンプ自動車を配備

3月11日、川西消防署において約21年使用した水槽付きポンプ自動車が更新され、新車が配備されました。

新車の特徴は、搭載水槽容量の拡大(1,500Lから2,000Lに増)、アルミ・チタン使用による車体・機材の軽量化、機器類がデジタル化されている点です。

☎川西消防署 ☎42-3700



町営住宅入居者を募集

▶名称：町営館之北住宅

▶部屋数：2DK

▶戸数：1戸(1階)

▶家賃：13,900～27,300円

▶区分：一般用

▶選考方法

住宅困窮度判定基準による選考

▶募集期間

4月26日(月)～30日(金)

▶受付時間：8:30～17:15

▶入居時期：6月上旬

☎町地域整備課

☎42-6647

合併処理浄化槽の設置を支援

町では、し尿と生活排水と一緒に処理できる合併処理浄化槽の設置を支援します。

▶募集基数：約30基(先着順)

▶補助条件：住宅(併用住宅を含む)に設置する方

※詳細はお問い合わせください。

▶補助対象人員及び上限額

補助対象人員	補助上限額
5人槽	352,000円
6～7人槽	441,000円
8～10人槽	588,000円

▶受付期限(平日のみ)

12月28日(火)

▶条件：令和4年3月までに完成予定の方(家屋新築の場合は家屋完成も含む)

▶申込書

町地域整備課に準備しています。

▶その他：単独浄化槽からの転換、家屋のリフォームの場合は加算補助の対象となります。

☎町地域整備課

☎42-6657

自生山菜の放射性物質にご注意

これから自生山菜の発生時期を迎えるにあたり次の点に留意してください。

①自生山菜は生育環境の違いにより放射性物質の濃度にばらつきがあるため、出荷前に検査を徹底し、安全性を確認してから出荷してください。

②特にコシアブラは過去に基準値を超える放射性物質が検出されています。自主検査を徹底し、安全性を確認してください。

☎町農地林務課

☎42-6646



第65回山形県縦断駅伝競走大会に関するお知らせ



昨年度は残念ながら中止となりましたが、今年度はコロナ禍の中様々な感染対策を講じて大会を行います。感染状況によっては中止となる場合もあります。皆様のご理解とご協力をお願いします。

▶期日

4月27日(火)～29日(木)祝

▶川西中継所(町役場前)の通過予定日時

4月29日(木)祝 8時39分頃

▶応援に関する注意事項

大声を出しての沿道応援、大人数で密になる応援等をご遠慮ください。(中継所付近はコーン等で関係者以外の立入禁止区域を設ける予定です)

☎町教育文化課

☎44-2843

川西町成人式を開催します

▶期日：5月3日(月)祝

▶会場：町フレンドリープラザ

▶令和2年度成人式

対象：平成11年4月2日～平成12年4月1日に生まれた町内在住者・川西中卒業者

受付：10:00～

▶令和3年度成人式

対象：平成12年4月2日～平成13年4月1日に生まれた町内在住者・川西中卒業者

受付：13:00～

▶参加申込：新型コロナ対策のため、事前申込をお願いします。対象者には案内状をお送りしていますので、ご確認ください。

☎町教育文化課

☎44-2843



固定資産の縦覧・閲覧制度

課税されている土地や建物をお持ちの方が他の土地や建物の価格と比較し、適正かを判断いただくのが「縦覧・閲覧制度」です。

▶期間：5月31日(月)まで ※土日祝除く

▶時間：9:00～17:00

▶場所：町役場税務会計課

▶ご覧いただける方

①縦覧：令和3年度(賦課期日が令和3年1月1日)に、本町に課税されている土地や建物を所有する納税者

②閲覧：土地・家屋・償却資産の納税義務者、借地・借家人など

▶ご覧いただける内容

①縦覧：土地(所在、地番、地目、地積、価格)と家屋(所在、家屋番号、種類、構造、床面積、価格)

②閲覧：所有する資産の課税台帳、賃貸借契約等の資産の課税台帳

▶持ち物

印鑑、写真付の本人確認書類委任状(委任された方のみ)

▶手数料

①縦覧：無料

②閲覧：無料(縦覧期間中)

☎町税務会計課

☎42-6624

旧高山小学校の利用方法が決定

☎町福祉介護課 ☎42-6635

平成30年3月末で閉校となった町立高山小学校は、地域で生活する障がい者や高齢者を支援する福祉事業所として利用することになりました。

●利用団体：社会福祉法人山形県社会福祉事業団 ※県立総合コロニー希望が丘などを運営する団体

●事業内容(サービス提供時間は9時～16時)

①障がい福祉サービス(生活介護事業の事業所、共同生活援助事業および相談支援事業の事務室)

②高齢者サロン(介護予防等を行いながら地域の高齢者が交流できるサロン)

●利用開始時期：令和3年4月から利用開始。令和3年度は旧校舎の改修工事等を行い、令和4年4月から順次事業開始予定。

●地域との連携：自治会活動や災害時の避難場所への利用などに協力いただく予定です。



新たに3名が認定農業者となりました



3月23日、農業経営改善計画認定書交付式を行いました。今回認定を受けたのは、吉水直人さん（大塚・写真右）、佐藤良二さん（吉島・写真左）、(株)山六会代表取締役寒河江和彦さん（中郡）です。交付式に出席したお2人は引き継いだ経営基盤を更に大きくして、農地を守っていきたくと抱負を語りました。

町産業振興課
☎42-6642

2つの福祉計画（案）を町長に報告いただきました



3月24日、町地域福祉計画策定委員会の菊地直会長から「第3期地域福祉計画・地域福祉活動計画（案）」、町地域自立支援協議会の安部真会長から「第3期障がい者計画及び第6期障がい福祉計画・第2期障がい児福祉計画（案）」を町に対して報告いただきました。

今後、それぞれの計画に基づき福祉施策を進めていきます。

町福祉介護課
☎42-6635

4月の町税等

- 軽自動車税 (全期)
- 上下水道使用料 (3月概算分)
 - 座振替日 4月28日(水)
 - 納付期限 4月30日(金)

統計調査員の功績を称えて表彰



永年統計調査員として数多の統計調査に従事され、地方自治の振興に貢献し、その功績が顕著であるとして、下記の方々が町表彰条例に基づく表彰・感謝状を受けられました。

- ▶町表彰条例表彰（敬称略）
 - 長澤十左衛門（中郡・写真右）、堀内利弘（中郡）、伊藤誠（犬川・写真左）、佐藤茂則（中郡）
 - ▶感謝状（敬称略）
 - 江口亮一（犬川）
- 町総務課 ☎42-6695

Jアラート全国一斉情報伝達試験を実施

緊急時において、国民保護等の関係から迅速かつ確実な情報伝達ができるよう実施します。Jアラートからの情報を、町内21か所に設置している防災行政無線の屋外拡声子局（スピーカー）を通じて一斉放送されます。

▶試験実施日時
5月19日(水) 11:00

町健康安全課
☎42-6612

ご利用ください
川西町経営発展資金

町では、認定農業者や認定新規就農者が融資を活用して農業用機械等を整備する場合、その利子を助成する事業を行っています。

- ▶対象者：町内に居住する認定農業者および認定新規就農者
 - ▶貸付金額：50～500万円
 - ▶貸付利子：1.5%
 - ※償還後の利子助成により実質無利子
 - ▶償還期間・償還方法
 - 最長7年・元金均等償還
 - ▶申込先
 - J A山形おきたま川西支店
 - ▶その他：利子助成は町予算の範囲内。貸付条件や融資枠等詳細は、J A山形おきたま川西支店にご相談ください。
- 町健康安全課 ☎42-3125

児童扶養手当の受給要件が変更されました

障害基礎年金の受給者は、年金の額が児童扶養手当の額を上回る場合、児童扶養手当を受給できませんでしたが、令和3年3月分の手当以降、児童扶養手当の額が障害基礎年金の子の加算部分の額を上回る場合、その差額を児童扶養手当として受給可能になりました。

※詳細は町ホームページでご確認ください。

町健康子育て課
☎42-6671

●5月の無料相談

内容	日時	場所	予約・問合せ先
行政相談	5/19(水) 13:30～16:00	町健康福祉センター (旧町立病院2F)	町住民課 ☎42-6615
幼児ことばの相談室	5/17(月) 午前中	町子育て支援センター	町健康子育て課 ☎42-6671
心配ごと相談	毎週水曜日 13:30～16:00	町健康福祉センター (旧町立病院2F)	町社会福祉協議会 ☎46-3040
法律相談 (要事前予約)	毎月第3木曜日 11:00～15:00	米沢地区勤労者福祉会館 (米沢市)	米沢地区勤労者福祉協会 ☎21-5250

わが町のたからもの

塚之上地蔵尊

吉島地区大字吉田の県道高島川西線沿いに祀られている地蔵尊で、「子育て地蔵」と称され信仰されています。昭和の中頃まで、お堂のある場所が小高い丘であったことが塚之上の名前の由来と伝えられています。鎌倉時代の建保2（1214）年、地域の人々がこの地に草庵を建立し、地蔵尊の石仏を安置したことが始まりとされています。本尊は石造六尺の地蔵菩薩立像で、脇侍として左に地蔵菩薩坐像、右に十一面観音坐像が祀られています。毎年4月24日が縁日で、前夜祭から白い大きな幟旗が掲げられます。



▲信仰を集める子育て地蔵のお堂

るとされ、お堂には願いが叶った人からのお礼の「あてこ」(よだれかけ) が数多く奉納されています。

つい先頃も、「子どもの夜泣きがひどく、お参りを続けていたらお蔭様で夜泣きがなくなつた」といってお礼参りに来た人の姿があったとのこと。子どもの健やかな成長という願いは、いつの時代も変わることはありません。

町教育文化課 ☎(44)2843

町長室から



町長 原田 俊二

もう少しの頑張りを

新型コロナウイルス感染拡大により初めて緊急事態宣言が発出されて1年が経ちました。不要不急の行動自粛が求められ、休校休園をはじめ各種総会や行事が中止や延期などの対応に追われました。現在も第3波、第4波といわれる感染拡大が襲い、緊張した毎日が続きます。一方、マスク着用、手洗いや手指消毒、換気や3密防止により、感染を防止できます。会食などマスクを外した時に気を付け、たとえ感染したとしても、そこから広げない取り組みを強化し、普通の生活に戻れるまで頑張らしましょう。

感染予防の切り札として期待されるワクチン接種が、医療関係者から始まりました。救急対応する消防署員も接種しています。今月から65歳以上の方を優先して接種するため、集団接種の案内や予約券を発送しました。私の所にも届

きました。この券で希望通りすぐに接種は受けられません。電話で予約を受け付けた方に接種となります。先月の町報から1か月経ちましたが、町へのワクチン供給は1箱480人分しか示されておらず、65歳以上5700人分がどのように届くのかまだ見通しが立ちません。心配をおかけしますが、情報が入り次第お知らせします。で、ご理解をお願いします。

今年度は桜の開花と共に、入学式入園式が行われました。子供の成長を楽しみにされてきたみなさん、おめでとうございます。学校では今年もマスクを着けた生活が続きますが、コロナに負けないで頑張ってください。夏までには、各学校の教室にエアコンが設置され、学習しやすくなりますので楽しみにしててください。新1年生は昨年もかしらりーを実施できましたので、地域のみなさんの見守りもよろしくお願ひします。

5月3日には午前と午後に分けて、昨年度と今年度の成人式が行われます。事前の感染対策を徹底しながら、簡素な式典となりますが、大事な節目を迎えた新成人をお祝いしたいと思います。困難を乗り越え成長されたみなさんと会えるのを楽しみにしています。



高齢者に関する相談は 地域包括支援センターまで

地域包括支援センターは、高齢者の皆様が住み慣れた地域で安心して暮らせるよう、総合的な相談支援を行う窓口で、町福祉介護課内にあります。

主任介護支援専門員・社会福祉士・保健師などの専門職がチームとなり、介護・健康・福祉・医療・虐待防止・権利擁護など様々な分野の相談ごとについて、関係機関と連携しながら解決に努めます。

一人で悩まず、まずはお気軽にご相談ください。

●相談内容の例

介護保険サービスの手続き方法、認知症が心配、一人暮らしで財産の管理が心配、成年後見制度を利用したい など

☎町福祉介護課 地域包括支援センター
☎42-6638

歯科休日当番医

●診療時間：9：00～15：00
※電話でお問い合わせのうえ、受診してください。

期日	担当歯科医院	電話番号
4/18	万世歯科クリニック (米沢)	28-0820
4/25	ふなやま歯科医院 (川西)	42-3057
4/29	松下歯科医院 (長井)	0238-87-0878
5/2	加藤歯科医院 (南陽)	47-2216
5/3	さくら歯科クリニック (南陽)	27-8241
5/4	中川デンタルクリニック (米沢)	37-3311
5/5	佐藤歯科医院 (白鷹)	0238-85-2422
5/9	りんせんじ歯科 (米沢)	21-6487
5/16	やまざき歯科医院 (米沢)	21-6480

南陽東置賜休日診療所

- 住所：南陽市栲塚420-7
- 電話：40-3456
- 診療日：日曜日・祝祭日
- 時間：8：45～11：45
13：00～16：30
- 診療科目：主に内科、小児科



お知らせ

ひとり親家庭支援奨学金

- 金額 月額3万円 (返還不要)
- 期間 4月1日～令和4年3月31日
- 対象 中学3年生、高校生、高等専門学校在学学生
- 申請締切 4月28日(水)必着
- ※応募条件および必要書類は全国母子寡婦福祉連合会のホームページをご覧ください。

☎県母子寡婦福祉連合会
023(633)0962



相談

不登校や引きこもりの相談会

専門の相談員が、無料で学校や就労に関する相談に対応します。ご家族からのご相談も可。予約優先です。

- 日時 4月22日(水) 10時～14時
- 場所 町役場第2会議室
- ☎NPO法人With優 (33) 9137

講習・試験

甲種防火管理 新規講習

- 期日 6月15日(火)～16日(水)
- 会場 山形ビッグウイング(山形市)
- 定員 200名
- 申込期間 4月19日～26日
- ※他の試験日はお問合せください。
- ☎(一社)山形県消防設備協会 023(629)8477

●試験種類
甲種・乙種(全類)・丙種
危険物取扱者試験

水道修理当番表

期間	業者	電話
4/12～18 5/4～5	(有)米野建設	42-2392
	(株)サイトウ電気設備工業	42-4111
4/19～25 5/6～7	(株)殖産工務所	42-3500
	齋藤設備	42-2480
4/26～5/1 5/8～9	(株)藤島建設	42-3166
	(株)藤倉設備	42-3366
5/2～3 5/10～16	(株)黒澤技建	42-6351
	スガイ住設	42-3987
修理当番 直通携帯		080-6008-8330
		080-6008-5331



●第2回(6月19日)

会場 山形工業高校、鶴岡工業高校
書面申請期間 4月26日～5月10日
電子申請期間 4月23日～5月7日
※他の試験日はお問合せください。

☎(一財)消防試験研究センター
023(631)0761

- 日時 ①乙類第4類(先着50名) 5月26日(水) 27日(木) 9時30分～16時30分
- ②丙種(先着20名) 5月26日(水) 9時30分～16時30分
- 会場 飯豊町民総合センター
- 受付期間 4月19日～5月14日
- ☎川西消防署 (42) 3700

置賜広域病院企業団 職員採用試験

- 募集職種 ①助産師 ②看護師 ③薬剤師 ④臨床検査技師 ⑤理学療法士 ⑥作業療法士
- 採用予定人員 ①③3名 ②25名 ④⑤⑥ 若干名
- 受験資格 当該職種の免許を有する者もしくは令和4年6月30日までに当該免許を取得見込みの者
- ※①②は昭和52年4月2日以降生まれ、③④は昭和62年4月2日以降生まれ
- 採用予定年月日 令和4年4月1日
- 試験期日 5月23日(日)
- 受付期限 5月7日(金) (必着)
- ☎置賜広域病院企業団 (46) 5000

献血

400mlのみの受付となります。
▶日時：5月26日(水) 13：30～15：30
▶場所：町役場
▶対象：(男性)17～69歳 (女性)18～69歳
※65歳以上は要件有
▶持ち物：献血カード



適正受診を心がけましょう

軽い症状で休日や夜間に救急外来を受診することは控えましょう。なぜなら、命に関わるような重症患者への対応が遅れるなどの影響があるからです。救急の場合を除き、平日の時間内に受診するよう心がけましょう。



ぐるりウォーク+10

今より10分多く体を動かして、健康づくり！
▶日時：5月18日(火) 10：00～11：00
▶場所：町フレンドリープラザ
▶内容：館内ウォーキングなど
▶参加費：無料
▶その他：2回参加毎に浴浴センターまでか入浴券1枚贈呈。要申込。

玄米ダンベル体操のつどい

体力UP、ダイエット、介護予防にオススメ！
▶日時：5月17日(月) 10：00～10：30
▶場所：町生きがい交流館
▶内容：DVDを見ながらマスク着用で「玄米ダンベルニギニギ体操」
▶参加料：無料
▶持ち物：玄米ダンベル、飲み物、内ズック

● 健康子育て課からのお知らせ ☎町健康子育て課 ☎42-6640

▶ 会場：生きがい交流館（上小松）

内容	対象	期日	受付時間	その他
ママパパ教室	R3.8.1～11.30に 出産予定の方	5/18(火)	13:15～13:30	講話：妊娠中の食事について 体験：パパの妊婦体験 申込：5/11(火)まで
ぴかぴか歯っぴい教室	①H30.5、H30.11、 R元.5、R2.3生 ②ママ・パパになる方	5/20(木)	①13:15～14:00 ※受付時間は通知します ②13:50～14:00	歯科健診やフッ素塗布 (希望者 500円)
1歳6か月児健康診査	R元.9.1～10.31生	5/21(金)	対象者に個別通知します	
ママ&ベビー リフレッシュ教室	生後2か月～ひとり歩きす る前のお子さんとお母さん	5/24(月)	10:00開始 ※開始時間5分前集合	内容：親子で楽しく運動 申込：4/23(金)から受付を 開始(先着10名)

▶ 会場：子育て支援センター（吉田）

イベント	対象	期日	時間	内容
こあらっ広場	妊婦さん、お子さんとお母 さん	5/26(水)	10:00～11:30	交流・情報交換、 身体測定、育児相談

● 子育て支援センター『こあら』からのお知らせ ☎町子育て支援センター ☎44-2822

イベント	場所	期日	時間	内容
ルンルン子育て広場	町子育て支援センター	4/28(水)	9:30～	こどもの日 みんな元気に大きくなあれ
		5/14(金)		ミニ講座「ばいばいバイバイ! 正しく 手を洗おう」

子育て支援センターに
寄付をいただきました



3月24日、県グラウンド・ゴルフ協会様よりおもちやからくり時計など20万円相当の品々を寄付いただきました。誠にありがとうございます。



離乳食教室

- ▶ 対象：妊婦さん、
離乳食期の子どもの保護者
 - ▶ 日時：5/28(金) 9:30～11:40
(受付9:15～)
 - ▶ 場所：町農村環境改善センター
 - ▶ 内容：離乳食のすすめ方のお話、
調理実習、試食、個別相談
 - ▶ 持ち物：エプロン、バンダナ、
手拭用タオル、内履き、筆記用具
 - ▶ 申込み：5/21(金)までお電話ください
※託児希望の方は申込みの際にお申し出ください。
- ☎町健康子育て課 ☎42-6640



【町立幼稚園の開放】 5/10(月) 10:00～11:00 美郷幼稚園 ☎42-4316
5/13(木) 10:00～11:00 北斗幼稚園 ☎42-4808

【子育て支援医療証を郵送します】 ☎町住民課 ☎42-2114
今月の対象者は4/2～5/1生まれの1歳児～小学6年生、郵送は4/22(木)を予定しています。



プラザの座楽 Vol.10
ギター製作のおもしろさ
～川西町玉庭にギター製作塾を開いて～
2021/5/8(土)
時間◆14:00～15:30
会場◆川西町フレンドリープラザ
【定員】30名(事前予約をお願いします)
【料金】500円
◎ギター演奏もあります
合奏：ギターアンサンブル・センプレ
独奏：江袋 衛



大人のための夜の図書館 Vol.25
トレッキングの魅力
初心者から山好きの方まで大歓迎です!
2021/5/19(水)
時間◆19:00から
会場◆川西町立図書館(閉館後)
【定員】20名(事前予約をお願いします)
◎コーディネーター：齊藤 敏明さん
**コーディネーター及び出演者
随時募集中です!!**
夜の図書館を使ってあなたのやりたいを実現しませんか?

三K辰文舎
落語 & 音楽
落語家三人による 落語と歌・楽器演奏の豪華二本立て
2021年5月23日(日)
【時間】開演 15:00(開場 14:00) 《全席自由》
【料金】一般 3,500円/Pla's会員 3,300円/
高校生以下 2,000円

橋家文蔵 入船亭扇辰 柳家山嵐

どくしょゆうかん
こども読書週間
4月23日(金)～5月9日(日)
こどもの読書週間がはじまるよ
場所：1階 じどうしょコーナー
1. えほんのふくぶくろ
えほん2さつと、おまけが入った「ふくぶくろ」をかしたしするよ。どんなおはなしかは、よんでみてのお楽しみ!
2. としょかんクエスト
としょかんや本についての3問のクイズに答えよう!
全問正解するとプレゼントがもらえるよ!

おすすめ本コーナー
新緑の季節に始めました!
ガーデニングから登山まで

～井上ひさしを読む～
遅筆堂文庫読書会
2021年5月2日(日)
時間◆14:00
場所◆2F サークル集会所
「むずかしいことをやさしく、やさしいことをふかく」井上ひさし作品を読む読書会です。

おはなし会
2021年5月8日(土)
時間◆14:30～15:00
場所◆おはなしのへや(図書館内)
予約不要、参加費無料
たのしい絵本の読み聞かせをしています。みんなであそびにきてね!

5月カレンダー

《開館時間》
火曜～土曜 9:30～19:00
日曜・祝日 9:30～17:00
■月曜日は休館日となります。月曜が祝日の場合は翌日。

日	月	火	水	木	金	土
						1
2	3	4	5	6	7	8
9	10	11	12	13	14	15
16	17	18	19	20	21	22
23	24	25	26	27	28	29
30	31					

こどもの『新刊本』
『ノラネコぐんだんと金色の魔法使い』
工藤ノリコ/著
白泉社発行
旅に出たノラネコぐんだんはある日、「人喰い鬼が子どもをさらっている」という恐ろしい話を耳にします。そして訪れたねずみの国で、王さまの代わりに行方不明の子どもたちを探すことになり…。絵本から物語への導入にぴったりの童話シリーズです。

おとなの『新刊本』
『やきもの文様事典』
陶工房編集部/編
誠文堂新光社発行
古くから親しまれている、やきもの。やきものを美しく飾る「文様」には、それぞれ意味がある。「文様」100種を取り上げて、その意味や歴史的背景、鑑賞のポイントを解説。やきものがもっと好きになる一冊。

【おめでとうそしてありがとう】は、3月に掲載の申し込みがあった方のみ掲載しています。氏名は申込書のとおり掲載していますので、戸籍や住民基本台帳の表記と異なる場合があります。

おめでとう そして ありがとう

… 3月受付分 …

ようこそ赤ちゃん 3名

氏名	性別	保護者	大字
渋谷 美憂	女	彰・直子	中小松
田宮 楓真	男	悠佑・枝里子	下小松
橋本 げん 弦	男	渉・有咲	上小松

ご結婚おめでとう 1組

新郎	新婦	大字
國分 勇輝	島津 幸恵	吉田

ご冥福を祈ります

氏名	年齢(満)	大字
島津きくの	89	吉田
佐藤 和夫	93	時田
竹田 博昭	64	高山
青木喜兵衛	95	尾長島
吉村きみの	94	下小松
安部眞理子	69	上小松
大友 美幸	64	尾長島
佐藤 俊輔	92	高豆蔻
齋藤 昭子	88	堀金
安孫子幸男	87	高山
横山キヨ子	90	上小松
大崎 光子	86	上小松
石田 揚子	90	小松
保科 とも	93	西大塚
高橋 廣	78	洲島
金子 幸子	85	上小松
伊藤 尋	80	玉庭
阪野 吉重	72	時田
高橋太一郎	71	荻
後藤美英子	93	西大塚
神野よね子	72	下平柳

川西町の人口

14,570人(-73)

男 7,146人(-40)

女 7,424人(-33)

世帯数 5,041世帯(±0)

※3月末日現在の住民基本台帳人口



置賜農業高校の生徒たちの活動を
紹介するコーナーです。
置賜農業高校 ☎42-2101

新入生63名が晴れて置農生に

4月9日に入学式を挙行し、新入生63名を迎え入れて令和3年度がスタートしました。春休みの期間は農場の各部門において春の実習を行い、塩水選や培土の混合、野菜苗の接木など本格的な農作業シーズンに向けての準備作業を実施しました。

県内高校で初めて米のJGAP認証を取得

本校の生物生産科作物部門が、農業における食の安全や環境保全などに取り組む農場に与えられるJGAP認証を取得しました。米(玄米)での認証取得は県内の高校で初めてです。同部門では、令和元年度から認証取得に向けた活動を始め、すべての作業のリスト化や、農場内の危険箇所を生徒同士で共有するなど、安全管理を徹底しました。令和2年12月に認証審査が実施され、25冊におよぶ書類のファイルを基に生徒自身が説明を行い念願の認証にこぎつけました。

今年度も「置農」にご支援をよろしくお祈りします！



編集後記

広報担当として4年目を迎えました。経験を積んでそれなりに紙面制作できるようになりましたが、今後はマンネリ化しないよう気を付けて取り組んでいきたいと思えます。また、町を盛り上げる方々の頑張り、川西町の「今」をしっかりと紙面を通じて伝えていくように努力していきます。
町の総合計画を取り上げ、これから5年間取り組んでいく目標をお知らせしました。地道な積み重ねが未来の川西町につながると思います。町報折込や町ホームページにも関連情報がありますので、チェックしてみてください。《悠》

ちまるデザイン室

川西町地域おこし協力隊
電話：0238-42-6613
メール：chimaru@ms5.omn.ne.jp
F B：右のQRコードから



除雪に没頭した冬

高谷 毅 (東京都出身・玉庭地区在住)



川西町での2回目の春です。雪がどんどん溶けていき、自宅の前にはフキノトウが出てきました。一気に春がやってくるのは去年では味わえないことでした。この冬は大雪で、除雪機のありがたさとても痛感しました。最初は除雪をするタイミングがわからず、まだ大丈夫かなと思っていたら、あれよあれよという間に降り積もる雪に驚きました。その除雪に苦労したことで、それからできるだけ朝夕の2回行いました。除雪は、天気予報



を確認して、翌朝の覚悟を決めます。朝起きて、まずは凍り付いた玄関を開けて、雪の積もり具合を見ます。そしてコーヒーを飲んでから、除雪開始です。もくもくと、時間が経つのを忘れるほど没頭していました。さて、春になり本格的に農業が始動します。1年間の大きな流れを去年は経験できました。次はもう少し自分の中で細部をさらに深め、自分ができる作業範囲を広げていきたいと思えます。今年も体調を管理して頑張っていきます！

はじめてのバースデー

令和2年4月誕生



いとう はるの ちゃん



さいとう あいら ちゃん



さとう りん ちゃん



すがい いちか ちゃん



すずき かな ちゃん



ほんまい ちとく くん



ほりうち もか ちゃん



たかはし さき ちゃん



せいの ゆのあ ちゃん

はじめての誕生日がやってきた赤ちゃんを紹介するコーナーです。町が行うぐんぐん赤ちゃん健康診査に参加されたお子さんを広報担当が撮影し、誕生月に発行する町報かわにしにお名前とともに掲載します。



Dreams Come True

ぼくの夢 わたしの夢

江本 ^{ちはや}千駿 さん

川西中学校3年（上小松）

農家になって
家畜や作物を育てる

僕の家は農家を営んでいて、肉牛や鶏を飼育し、野菜を育て、稲作をしています。繁殖させた子牛や鶏卵、野菜は小松菜、きゅうり、トマトや米を出荷しています。

家族全員が農業をしていて、毎日手伝いをしているうちに、「自分もやってみたい」「農家を継ぎたい」という意識が強くなったことが、農家を目指そうと思ったきっかけです。

毎年、5月頃の田植えや9月頃の稲刈りも手伝っています。大きく育った稲穂を見ると喜びを感じ、うれしくなります。今は、朝夕20羽の鶏の世話と鶏卵の回収が僕の役割です。鶏が日々成長していく様子を見るのがとても楽しみです。

保健所の指導のもと、毎日新鮮な鶏卵を直売所に出荷もしています。この経験を通して、生産者や消費者など人と人との関わりの大切さを学ぶことができました。これからも夢に向かって頑張ります。

発行/川西町 編集/総務課 情報統計グループ
〒999-0193 山形県東置賜郡川西町大字上小松1567
電話 0238-42-2111 (代) FAX 0238-42-2724
メール koho@town.kawanishi.yamagata.jp
印刷/正栄印刷

川西町
ホームページ



川西町
フェイスブック



マチイロ
マチを好きになるアプリ

App Store
Google play

川西町の広報紙「町報かわにし」がスマートフォンやタブレットで読むことができるアプリです！



ねこ駅長しょころの

しょこる〜む



令和3年度もねこ駅長のコーナーは継続です。通学で羽前小松駅を利用する小松小や置農など高校生の新1年生のみなさん、ご入学おめでとう！