

町報

かわにし

2021

8

No.1207

はたらく経験 夏の思い出に

cover おしごと体験「図書館司書になろう!!」

「大舟・旧新蔵峠の草木供養塔」を管理する 齋藤 文明さん（大舟）



父が移設した草木供養塔を管理

この草木供養塔は、昭和44年の水田の区画整理の際に、旧道沿いにあったものを私の父が今の場所に移したものです。同様の事情で、他の場所にあった湯殿山碑や庚申塔なども集めてきました。昔の人が大切にしてきた神様仏様を無沙汰にできないと思ったのでしょう。

このあたりでは昔、林業とまではいかないものの、田んぼをしながら山の木を切って炭にして、それを売って生活の足しにしていました。この草木供養塔もそのような事情から、近くの人たちが集まって建てたのかもしれませんが。

恵みに感謝し、次の世代へ

私は畜産農家で牛を育てており、命をいただくことに対して感謝しながら生活しています。草木塔が建てられた背景にある、自然の恵みに感謝することと通じるものがあると感じます。

いつの頃からか、私は歴史や文化財に興味を持ち、自分なりに調べるようになって、昔の人たちが残したものを大切にしていかなければならないと考えるようになりました。この草木供養塔も、父や地域の人たちによって守られてきたものなので、私も周辺の草刈りなどをして管理しながら、次の世代に伝えていきたいと思っています。

草木に宿る魂の供養のため
草木塔は、自然の草や木に宿る魂を供養するために建立されたものです。江戸時代からごく最近に建立されたものまで、国内には216基が確認されており、そのうち119基が置賜地方にみられます。

最も古いものは、江戸時代中期・安永9（1780）年に、米沢市の入田沢塩地平に建立されたものとなっています。米沢藩の江戸屋敷や米沢城下が火災で焼失した際、再建のために伐採された当地の木を供養するために建立されたことが草木塔の

自然の草木にも魂は宿る 畏敬と感謝の民間信仰

じまりではないかと考えられています。

町内にも22基

町内では22基が確認されており、最も古いものは玉庭にある江戸時代後期・寛政9（1797）年建立のもの

です。樹齢何百年にもなる木が伐られた際、木の精のようなものが苦しんでいる夢を見せられたり、大きな木のうなる声が聞こえたりしたため、その霊を供養する目的で建立されたという話が伝えられています。

近年は自然保護の観点も

草木塔は江戸時代以降も主に林業が盛んな地域で建立されてきましたが、近年では、環境問題や自然保護などの観点から注目されており、東京や比叡山延暦寺、南米のパラグアイにも建立されています。

川西町の草木塔の特徴

草木塔の多くは自然石を使用していますが、川西町の草木塔には墓石形に加工されているものがあります。これはほかの地域のものにはみられない特徴です。この形には、林業に従事し作業中に亡くなった人を供養する意味も含まれているのではないかとする説もあります。



特集

今までも これからも つなぎはぐくむ 草木塔

みなさんは「草木塔」を知っていますか？

草木塔（草木供養塔とも）は、自然の草や木に宿る魂を供養するために建立された供養塔で、国内でも置賜地方に集中してみられ、江戸時代の米沢藩発祥と考えられています。近年、草木塔の背景にある自然に対する考え方が注目され、各地で新しいものが続々と建立されています。

川西町では現在22基の草木塔が確認されています。このうち、かねてより町指定文化財への推薦のあった江戸時代と明治初年に建立されたもの10基について、町では土地所有者の確認や関係者への聞き取りなどの調査を進めてきました。そして今年3月26日、所有者の同意が得られた6基について、町文化財保護調査委員会の答申に基づき、町指定文化財とする決定がなされたところです。

現在、町指定文化財は27件を数え、所有者や関係者によって、日々その保護と活用に向けた努力がなされています。この特集では、草木塔の紹介を中心に、文化財の管理に関わっている地域の方のお話をうかがいながら、地域社会における文化財の役割について考えます。



▲今年4/28の指定書交付式で、小野教育長から指定書を受ける関係者のみなさん

町指定文化財に加わった 6基の草木塔・草木供養塔

【紹介の仕方】
①所在地
②寸法
③材質・形状
④建立年月日
◆一言メモ

高國寺の草木供養塔



- ①大字朴沢 (高國寺境内)
- ②高さ 83cm、幅 47cm、厚さ 30cm
- ③成島石
- ④天保7 (1836) 年
- ◆朴沢の別の場所から移転してきたとの話が残る。妙法塔などと並ぶ。

大舟・旧新蔵峠の 草木供養塔



- ①大字大舟矢ノ沢入
- ②高さ 80cm、幅 36cm、厚さ 24cm
- ③成島石、墓石形
- ④文化13 (1816) 年 8月吉祥
- ◆町内で2番目に古い。墓石形で、文字のバランスに味がある。

大舟・稲場山の 草木供養塔



- ①大字大舟屋敷沢山
- ②高さ 66cm、幅 31cm、厚さ 21cm
- ③成島石、加工あり
- ④元治元 (1864) 年 8月吉日
- ◆「施主柳沢孫(藤?)七」「上組中」と刻まれている。地藏尊や青面金剛などと並ぶ。

玉庭・矢ノ沢の草木塔



- ①大字玉庭字堤下
- ②高さ 84cm、幅 43cm、厚さ 34cm
- ③自然石
- ④弘化2 (1845) 年 3月吉日
- ◆3回移転している。文字が美しく、拓本をとられたこともある。

玉庭・犬川熊野の 草木塔



- ①大字玉庭熊野上 (熊野神社境内)
- ②高さ 46cm、幅 24cm、厚さ 13cm
- ③成島石、加工あり
- ④慶応元 (1865) 年 10月
- ◆「村中」と刻まれている。3回移転している。

瑞光寺の草木塔



- ①大字玉庭御伊勢町 (瑞光寺境内)
- ②高さ 48cm、幅 31cm、厚さ 13cm
- ③自然石
- ④明治元 (1868) 年 11月
- ◆建立の趣旨に関する文献が現存する貴重な例。

人と人 過去と現在と未来 つなぎはぐくむ 文化財

● 根付いていた自然崇拜

瑞光寺の草木塔は、明治元年に6代前と7代前の住職が建立したもので、過去に米沢藩からのお達しで伐採した境内の杉の木を供養するために建立したものだという記録が残っています。草木塔としては珍しく、個人で建立したものになります。

昔、成人をむかえる男子は飯豊山に登ることになっていて、うちのような修験道系統の寺ではその案内役

● 変わったもの そして変わらないもの

草木塔の建立当時は、巨木に対する畏怖の念や伐採した木を供養する目的で拜んでいましたが、今では自然保護や環境問題といった観点から全国的に注目されるようになり、様々な場所で、その趣旨に賛同した人たちによって新たな草木塔が建立されています。

先ごろ、町外の花屋さんが「いつもお花にお世話になってるのでお礼をしたい」とお参りにいらっしやいました。

昔とは拜む目的が変わっているかもしれませんが、先人が草木塔を通じて後世に伝えてきた、自然を大切に、その恵みに感謝する心は現在も変わっていないように感じます。

● 先人の思いに寄り添って

昔の人たちは山仕事に向かうその道すがら、無事に帰って来られるようにと草木塔に手を合わせました。いつでも誰でも拜むことができるよう、ほとんどが路傍に建立されたがために、道路の拡張工事や耕地整理の際に問題となり、なかには失われたものもあるはず。そのような危機を乗り越えて現存しているものは、地域の人たちが先人の意思を尊重し、協力して守ってきた賜物です。

川西町には草木塔に限らず「詳しいことはよくわからないけれど、ご先祖様が大切にしてきたものだから」という理由で守られてきたものが数多くあります。これからはそこから一歩踏み込んで、文化財の背景にある当時の人々の生活や様々な思いを汲み取り、現在の生活に生かしていくことが、次の世代のためにも必要なのではないでしょうか。草木塔の存在が、そのきっかけとなることを願ってやみません。

そのほかの 川西町指定文化財 一覧

- 有形文化財(建造物)
牛谷家の門(昭和44年)
- 有形文化財(彫刻)
木造阿彌陀如来坐像(昭和58年)
阿彌陀如来立像(昭和58年)
仏像(昭和48年)
- 有形文化財(考古資料)
阿彌陀板碑2点(昭和44年)
大日板碑(昭和44年)
市神(昭和44年)
阿弥陀三尊板碑2点(昭和47年)
経筒4点(昭和48年)
須惠器系大甕(昭和58年)
須惠器系印花文四耳壺(昭和58年)
須惠器系波状文壺(昭和58年)
- 史跡
真濟僧正入定地(昭和44年)
天然記念物
デフノハゴロモナナカマド(昭和58年)
置賜四所神社の杉(昭和62年)
洲島城のサイカチ(昭和62年)



▲大塚地区にある牛谷家の門(正面)



「瑞光寺の草木塔」所有者で長く文化財保護に携わる
藤田 宥宣 さん(玉庭)

川西町公式LINE アカウントを開設



このたび、町に関する様々な情報を発信するSNS（ソーシャルネットワークワーキングサービス）の1つとしてLINEサービスを活用し、川西町公式LINEアカウントを令和3年8月から開設しました。定期的に最新情報をお届けしますので、ぜひ友だちへの追加をお願いします。

町総務課 ☎42-6695

友だち追加の方法

1 LINEの友だち追加ページにアクセス

次の方法のいずれかでアクセスしてください。

①友だち追加ページのURLから

【URL】<https://lin.ee/SJBCRhz>

②右のQRコードをお手元のスマートフォンなどで読み取ってください。

▶友だち追加用のQRコード



2 LINEアプリのホームまたは友だち追加画面からIDで検索

【ID】@kawanishimachi



3 LINEアプリのホーム画面から「川西町」と検索し、公式アカウント部分から友だち追加

LINEで何ができるの？

川西町公式LINEアカウントと友だちになると、新型コロナに関する情報、くらしやイベントに関する情報など、定期的に町に関する様々な情報を受け取ることができ、見逃すことなく確認できます。

なお、災害時の避難情報も配信しますので、万が一に備えてぜひ友だち追加をお願いします。

新型コロナワクチン接種予約も 楽々できます

今後、川西町公式LINEアカウントのトーク画面から、簡単に新型コロナワクチンの集団接種の予約ページにたどり着けるようにしていく予定です。コールセンターとは違い、時間を問わず予約可能となりますので、ぜひご利用ください。

このほか、町が情報発信するSNS

①フェイスブック



写真や文章を通じて、イベントやお知らせなどの町政情報を発信中。



②ユーチューブ



観光など町に関する動画を通じて、町の魅力を発信しています。



新型コロナウイルス感染症

に関するお知らせ



新型コロナワクチン接種について

● 12歳～15歳の方に接種券をお送りします

町内在住の12歳～15歳（平成18年4月2日～平成21年7月31日生まれ）の方に、ワクチン接種に必要な「接種券」を、関係書類を添えて一斉にお宅にお送りしました。

保護者のみなさんには、同封のお知らせなどの注意事項を確認いただくとともに、接種の際まで大事に保管くださるようお願いします。

なお、平成21年8月1日以降に生まれた方には、誕生日の翌月にお送りする予定です。

●【40歳以上対象】集団接種を実施します

満40歳以上の方を対象に集団接種を実施します。詳しい内容は、町報かわにし8月号に同封しているチラシをご覧ください。

▶予約受付：8月24日(火) 9:00～

▶予約方法

電話（コールセンター ☎0120-567-253）、

Web、LINE

▶接種日時：チラシをご覧ください。

▶接種場所：町交流館あいぱる（旧第二中学校）



事業者の支援制度について

● 山形県事業継続応援給付金

山形県では、長引く新型コロナウイルス感染症の影響により売上が減少し、経営の継続が困難となっている事業者に対して、事業継続を応援するための給付金を給付します。

▶対象事業者：県内の法人および個人事業主

▶対象要件

①県内に本社または本店を置く法人・個人事業主

②令和3年4月・5月・6月のいずれかの売上が、前年の同月または前々年の同月と比較して50%以上減少したこと。（新規創業者は別途要件有り。）

③新型コロナウイルス感染症拡大防止対策を実施していること。

④給付金の受給後も事業を継続する意思があること。

▶給付額：①法人：20万円 ②個人事業主：10万円

▶申請受付期限：9月30日(木)（消印有効）

▶申請方法：給付金事務局への郵送

山形県事業継続応援給付金コールセンター

☎0570-056-223

※詳細は県ホームページをご覧ください。



▲県ホームページ



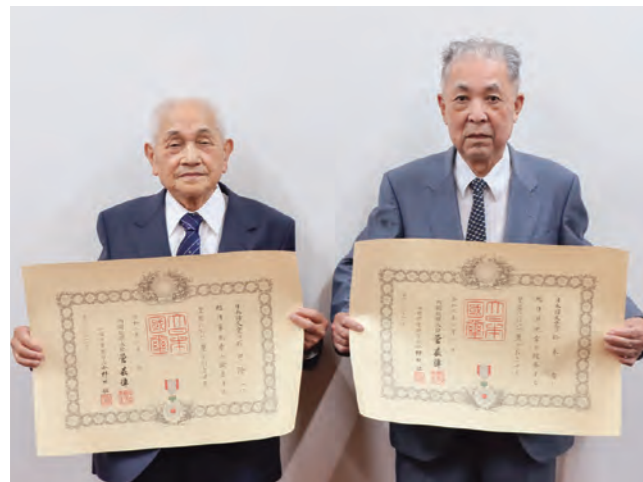
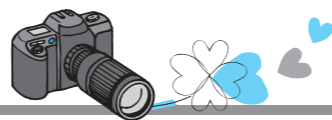

7/21 地方自治への功労をたたえて
元町議2名に叙勲伝達

このたび叙勲（旭日単光章）を受章されたのは、元町議会議員の石田隆一さん（下小松・写真左）と鈴木廣さん（黒川・写真右）の2名です。

石田さんは昭和46年5月から4期16年、鈴木さんは昭和50年5月から5期20年にわたり、卓越した見識を持ちその手腕を発揮され、本町の発展に貢献されました。



7/21 夏の安全県民運動出発式
安全で明るいやまがたを目指し

“明るいやまがた”夏の安全県民運動が7月21日～8月20日に実施されることに伴い、町役場前駐車場において関係団体から約100人が参加し、午前7時から出発式が行われました。

式では、交通ルールを守り事故を防ぐとともに、身近な犯罪の防止を心がけるよう、参加者全体が共有しました。



7/30 東北中学生ホッケー選手権大会
全国大会を賭けた熱い戦い

本町を会場に、7月30日～8月1日の3日間行われた同大会。上位3チームに与えられる全国大会への出場権を賭けて、男女各7チームがしのぎを削りました。その結果、男子は川口中（岩手）、女子は築館・栗原西中（宮城）が優勝を飾りました。川西中は男女ともに決勝トーナメント1回戦敗退となり、残念ながら全国大会出場を逃しました。



7/30 R287おしょうしな作戦
スーパーなどで啓発活動

“明るいやまがた”夏の安全県民運動の一環として、ヤマザワ川西店、ツルハドラッグ川西店、うめや川西店の店舗前にて、「R287おしょうしな作戦」と題した啓発活動が夕方実施され、買い物客や通行する車などへの呼びかけ、青パト車による防犯パトロールが行われました。関係団体から約50人が参加し、町の安全安心のため取り組みました。

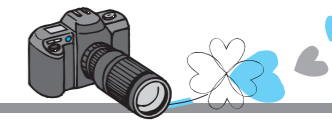

7/16 平洲農園トマト給食
熟したトマトを無償提供

地元で栽培された新鮮でおいしいトマトを学校給食で食べてほしいと、(株)平洲農園（尾長島）様より町内全小中学校へ無償で提供いただきました。トマトはカットし、冷やし中華にトッピング。彩り良く夏にぴったりのメニューでいただきました。大塚小学校では、児童たちが真っ赤に熟したトマトを「美味しい」と口いっぱい頬張り、笑顔になっていました。



7/17 越後米沢街道をまちあるき
イザベラ・バードの足跡を巡る

英国の女性旅行家 イザベラ・バードが歩いたとされる越後米沢街道を巡るイベントが開催され、25人が越後米沢街道の宿場町 松原（飯豊町）から小松までの約13kmのコースを歩きました。町内ではバードが宿泊した宿の跡地、老舗菓子店を巡りました。炎天下の中でしたが、全員が元気にコースを歩き切ることができました。



7/12 米沢警察署と覚書締結
防犯対策で安全安心な地域づくり

この覚書は、町と米沢警察署が連携して町防災行政無線を利用し、防犯情報などの広報を実施することにより、地域住民が積極的に防犯対策に取り組むことで、地域の安全安心を確保することを目的として締結しました。

原田町長と高橋米沢警察署長が出席し、覚書に調印しました。



7/17 移住者交流会「マープルKかわにし」
川西暮らしについて意見交換

3回目を迎えた移住者交流会では、「公園」をテーマに参加者11人が意見交換。町内の公園でできること、さらに町外の公園でしかできないことなどの情報を共有し、参加者たちは気づきを得ていました。また、(株)ばとん代表取締役の遠藤智栄さんの講話では、公園の活用方法や課題となる管理についてなど、幅広い視点でお話しされました。

あなたは持っていますか？

町住民課
☎42-6615

マイナンバーカード



●マイナポイント事業は今年12月末まで！

令和3年4月末までにマイナンバーカードを申請された方や既にマイナンバーカードをお持ちの方は、キャッシュレス決済で使った額の25%分のマイナポイント(最大5,000円分)がもらえます。

マイナポイントの還元を受けるには、令和3年12月31日までにマイナポイントの予約・申込をして、指定したキャッシュレス決済でチャージ、もしくは支払いを終える必要があります。

予約・申込は、対応しているスマートフォンやパソコンとICカードリーダーをお持ちの方は、ご自宅で手続きをすることができます。予約・申込の支援が必要な方は町住民課にご相談ください。

●マイナポイントをもらうための3ステップ

1 マイナポイントの予約をする

スマートフォンやパソコンから専用サイトにアクセスし、マイナポイントの予約(マイキーIDの設定)を行います。町住民生活課でも予約手続きをサポートします。

※パソコンの場合は別途ICカードリーダーが必要

2 マイナポイントの申込をする

お好きなキャッシュレス決済サービスを1つ選択し、マイナンバーカードを使って申し込みます。

対象となるキャッシュレス決済サービスは**100種類以上!**

※一度選択したキャッシュレス決済サービスは原則変更不可

対象者は、今年4月末までにマイナンバーカードを申請された方です。

3 マイナポイントを取得する

選択したキャッシュレス決済サービスで、お買い物やチャージをすると、決済事業者からポイントがもらえます。

●マイナンバーカードは交付通知の期限が過ぎても受取可能

マイナンバーカードを申し込んだ後、受け取りが可能になった方へ「マイナンバーカード交付通知書(右のオレンジ色の封書)」を郵送しています。

交付通知書に期限を記載していますが、受け取り期限が過ぎた後もカードを受け取ることができます。事前に電話でのご予約のうえ、お早めに受け取りにご来庁ください。

①期限が過ぎても役場でカードを保管しています。

②受け取りには本人が窓口にお越しください。

※代理人による受け取りは、要件を満たす方に限られます。住民課にお問い合わせください。また、15歳未満の方のカードの受け取りもお子様本人と保護者が窓口と一緒に来庁いただく必要があります。

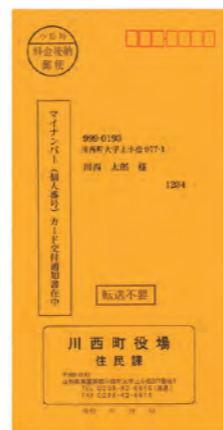

●マイナンバーカードの交付申請をサポートします

「申請書の書き方が分からない」「写真を撮るのが面倒」などの理由から顔写真入りのマイナンバーカードを作っていない方も多いのではないのでしょうか。町住民課では、職員が顔写真の撮影や申請手続きのサポートを行っています。初めての方は無料で作ることができます。

【持ち物】①マイナンバー通知カード ②運転免許証、健康保険証などの本人確認書類



8/1 川西ダリヤ園開園式 今年も訪れたダリアの季節

関係者ら約35人が出席のうえ開園式が行われ、テープカットのほか、子ども観光大使ラディアのダンス映像をスクリーンに映し、オープンを祝いました。また、三菱鉛筆山形工場様より開園記念鉛筆5300本を寄贈いただきました。

今年は6月の好天により順調に開花が進んでいるようで、9~10月に最盛期を迎えます。



7/31 真夏の太鼓ライブ 野外に響く太鼓の音色

太鼓などの打楽器の演奏に特化したこのライブは、うだるような暑さの中、町フレンドリープラザ野外劇場で行われ、感染対策のうえ100人を超える観客が演奏を楽しみました。

3団体2個人が登場し、そのうち町内からは和太鼓「風きりり」とアフリカドラム「アセンションブリーズ」が出演。ステージを盛り上げました。



8/8 なかよしキッチン☆なつまつり 子どもたちが屋内で楽しむ

町農村環境改善センターで行われたこのイベントは、川西町子ども食堂なかよしキッチンが主催。町内在住の子どもたち約80人が会場内に設置された駄菓子すくい、射的、輪投げなどのアトラクションを楽しんでいました。

会場スタッフとして、一般のボランティアのほか、置賜農業高校などの学生も参加しました。



8/3 川西町まちづくり委員会 外部評価結果を報告

令和2年度に町が実施した事業に対する外部評価の報告書を町まちづくり委員会(藤倉利英委員長・左から2人目)より提出いただきました。

委員会のみなさんには6月~7月にかけて、プロジェクト4つ、政策3つ、施策9つについて評価作業に取り組んでいただきました。外部評価の結果は町ホームページで今後公表します。

国民健康保険等の被保険者証（保険証）の更新

町住民課 ☎42-2114

8月1日から使用する新しい保険証をお送りしました

新しい保険証を7月下旬に郵送しました。加入者全員分が届いているか、記載事項に間違いがないか確認してください。国民健康保険の新しい保険証はうすだいいで、後期高齢者医療保険の新しい保険証は桃色です。

新しい保険証の有効期限は令和4年7月31日です。ただし、令和4年7月1日までに70歳のお誕生日を迎える方の有効期限は、70歳のお誕生日の末日まで。令和4年7月31日までに75歳のお誕生日を迎える方の有効期限は、75歳のお誕生日の前日まで。75歳のお誕生日からは「後期高齢者医療被保険者証」をお使いいただくことになります。

- 保険証は国保・後期に加入していることを証明し、医療機関に提示することで自己負担分のみで診療を受けることができます。医療機関にかかれる際は必ずお持ちください。
- 有効期限の切れた保険証は、ハサミで切るなどして各自の責任において処分してください。

医療費の自己負担額の限度額

医療保険には、医療機関へ支払う1か月あたりの限度額が設けられています。

医療機関の窓口に「限度額適用認定証」などを提示することにより、一医療機関へ支払う医療費（自己負担額）が限度額までとなります。

※食事代、文書料等保険適用外の場合は自費扱いとなります。

◆必要な方は、限度額認定証等の交付申請をしてください。

◆年齢や所得等に応じて認定証が交付されない場合があります。

歯周疾患検診を受けましょう

高齢期における健康を維持し、食べる楽しみをいつまでも得られるよう、歯を失う大きな原因となる歯周疾患を予防しましょう。対象者へは、7月21日付けで受診券や受診票などを送付しています。



- 対象 昭和20年4月1日～昭和21年3月31日に生まれた方で後期高齢者医療被保険者証をお持ちの方
- 場所 県歯科医師会に所属している歯科医院
- 期間 8月1日～12月31日
- 料金 無料
- 申込方法 受診予約時、歯科医院に「県後期高齢者医療広域連合の歯周疾患検診」であることを伝えてください。

- 持ち物 受診券、受診票、保険証
- その他
 - ①来院時のマスク着用や発熱等の症状がある場合は受診を見合わせるなど、新型コロナウイルス感染症拡大防止にご協力ください。
 - ②新型コロナワクチンを接種された方は、体調が落ち着いてから受診をお願いします。
- 県後期高齢者医療広域連合 ☎0237-84-7100

森林を適切に管理しましょう「森林経営管理制度」

町農地林務課 ☎42-6646

平成31年4月に森林経営管理法が施行され、適切に経営管理が行われていない森林を町が仲介役となって、森林所有者と意欲・能力のある林業経営者をつなぐシステムが構築されました。

町ではこれまで対象となる森林や所有者の把握など準備作業を行ってきましたが、今後は森林整備に向け、森林境界明確化の作業とともに森林所有者の意向調査を進めていきます。

はじめに

日本は、国土面積の約7割を森林が占めています。森林には、国土の保全・水源の確保・地球温暖化防止などの機能がありますが、その機能を健全に保つためには下刈りや間伐などの定期的な手入れ管理が必要です。適切な管理がされていないと樹木が細く弱ったり、根張りが弱くなったりと、大雨の際には表土が流され、山崩れなどが起きやすくなります。

土砂災害の防止や水源涵養等の森林機能強化を目的とした森林経営管理法の施行により、長期的な林業の低迷や所有者の世代交代などにより、森林への関心が薄れ、適切な経営管理が実施できなくなった森林を意欲と能力のある林業経営者に集積・集約化し、経営に適さない森林は町が経営管理することができるようになりました。

もちろん現在、個人で経営管理を行っている場合は、これまで通り引き続き自分で経営管理していただけます。



意向調査を実施します

森林所有者が今後自分が所有する森林をどのようにしていきたいのか、町の実施方針に基づき順次意向調査を行っていきます。（概ね15年で完了予定）

●対象：私有林のスギ人工林の森林所有者
※山形県林業公社等との契約地、森林経営計画策定地、小規模で町が集積を図ることが適当と認められないと判断する箇所等は調査対象外です。

事業の主な流れ

- ①意向調査
町が森林所有者に郵送などにより「今後どのように経営管理したいか」などを調査。
↓
- ②所有者との協議
「町に委ねたい」と回答があった場合は、現況を確認し町が管理すべきか判断。
町が管理する場合は、森林境界案に同意いただいたうえで、今後の管理内容等を協議。
↓
- ③森林整備
経営に適した森林は、意欲と能力のある林業経営体に再委託（人工林の継続）
経営に適さない森林は、町が森林環境譲与税を活用して管理（基本的に間伐等の後に天然林化を目指します）

森林経営管理制度に基づいて森林整備を行うにあたり、森林境界を明確にする必要がありますが、町内山林はまだ地籍調査が行われていないため、今後意向調査にあたり境界案作成の作業を進めていきます。

町総合防災訓練を行います

コロナ禍の現状を踏まえ、各地区自主防災組織や町消防団など各種団体の協力を得て開催します。訓練では、町民のみなさんが令和元年台風19号のような水害が発生したときに「どのように行動したらよいか」を考え、被害を最小限に食い止めることができるよう行うものです。

- ▶日時 8月29日(日) 9:30~
- ▶場所 東沢地区交流センター周辺
※当日午前9時にすべての地区で訓練に伴うサイレンが鳴りますので、ご承知ください。
- 町安全安心課 ☎42-6612



▲令和2年度の町防災訓練の様子(オンライン会議)

令和4年産「つや姫」生産者「雪若丸」生産組織を募集

募集期限は9月10日(金)です。詳細はお問い合わせください。

- 【つや姫】
- ▶申請手続：生産者組織または農業者個人で申請
- ▶提出先
①JAに出荷される方 → JA
②米集組合に出荷される方 → 米集組合
③個人で出荷される方 → 町産業振興課
- 【雪若丸】
- ▶申請手続：生産者組織で申請
- ▶提出先 置賜総合支庁農業技術普及課
- 町産業振興課 ☎42-6642

9月9日は「救急の日」



令和2年中に町内で発生した救急出動件数は575件、搬送人数は516人で、いずれも前年を下回りました。そのうち約36%は入院を要しない軽症者です。救急車の正しい利用にご協力をお願いします。

- 【普通救命講習会を開催します】
- ▶日時：9月5日(日) 13:30~15:30
- ▶場所：川西消防署
- ▶対象：中学生以上
- ▶持ち物 動きやすい服装と運動靴、筆記用具
- ▶申込 8月31日(火)までお電話ください。先着10名。
- 町川西消防署 ☎42-3700

就学時健康診断を行います

令和4年度に小学校へ入学予定の児童を対象に、就学児健康診断を行います。

詳細は9月に、該当する保護者あてに郵送します。

期 日	学校名	検診会場
10/15(金)	大塚小	大塚小
	犬川小	
10/15(金)	中郡小	中郡小
10/20(水)	小松小	小松小
	玉庭小	
10/22(金)	吉島小	吉島小

- 町教育文化課 ☎42-6659

不法投棄が増えています

不法投棄は違法行為です。悪臭の原因となったり、周辺的美観を損なうだけでなく、土壌や河川の汚染を引き起こしかねない重大な問題です。

不法投棄が行われている現場を目撃したら、警察署または町住民課まで連絡ください。

- 町住民課 ☎42-6618

人権擁護委員をご紹介します



▶金田照子さん(中小松)

金田照子さん(中小松)が法務大臣より人権擁護委員に委嘱されました。

金田さんは再任(2期目)となります。任期は、令和3年7月1日から令和6年6月30日までの3年間です。人権相談を受けたり人権の考えを広めたりする活動に取り組んでいただきます。

- 町住民課 ☎42-6615

町営住宅入居者を募集

- ▶名称：根岸住宅
- ▶部屋数：2DKタイプ(洋室6帖、和室6帖、DK)
- ▶戸数：1戸(2階)
- ▶家賃 15,900~30,900円
- ▶区分：一般用
- ▶選考方法 住宅困窮度判定基準による選考
- ▶募集期間 8月30日(月)~9月3日(金)
- ▶受付時間：8:30~17:15
- ▶入居時期：10月上旬
※入居申込にあたり、条件あり。
- 町地域整備課 ☎42-6647

もう一度確認しましょう
ごみの分別

ご家庭で分別した「プラスチック製容器包装」と「ペットボトル」は、千代田クリーンセンターに集められ、人の手でリサイクルできるものとできないものに選別されています。

ところが、最近ごみ袋の中にナイフ、注射針など触れたら危険な物が混ざっていて、作業員が大変危険な思いをしています。

こういった物を資源ごみ袋には絶対に入れないでください。

- 町住民課 ☎42-6618



▲ごみ袋の中から発見されたナイフ

公民館主催の福祉座談会を開催

7月15日(木)、大塚地区南方公民館(淀野寛館長)主催の第8回かわにし出前講座&福祉座談会が、大塚地区交流センターにて開催されました。

人口減少や高齢化が深刻になり、地域社会の希薄化が課題となる昨今、今後の地域づくりを考えるため、南方地域の各自治会長、民生児童委員などの地域リーダー約30人が参加して行われました。

参加者は町の地域福祉や社会福祉協議会の役割・取り組みについての講話を聞き、今後の地域の安全安心づくりの必要性を感じていました。



コミュニティ助成事業
来年度分の事前相談受付中

(一財)自治総合センターが、宝くじ受託事業収入を財源として実施する令和4年度コミュニティ助成事業に関する事前相談を受け付けます。

- ▶対象団体：町内の自治会、地域コミュニティ団体など

▶募集事業

- ①一般コミュニティ助成事業
助成額：100~250万円
内 容：コミュニティ活動に直接必要な設備等(建築物、消耗品は除く)の整備
- ②コミュニティセンター助成事業
助成額：総事業費の5分の3以内(上限1,500万円)
内 容：自治会集会所等の建設または大規模改修、及びその施設に必要な備品の整備
- ③自主防災組織育成助成事業
助成額：30~200万円
内 容：防災活動に直接必要な設備等(建築物、消耗品除く)の整備
- ④青少年健全育成助成事業
助成額：30~100万円
内 容：青少年の健全育成に資することを目的として行うイベントに要する経費(主として親子で参加する事業)

▶申請方法 申請を希望される場合は、必要書類などについて担当課まで事前にお問い合わせください。

- 町まちづくり課 ☎42-6613



▲昨年度は東大塚獅子舞保存会が活動備品を整備

国際交流フィールド
トリップinかわにし

置賜地域に住む外国人の方や町民の方を対象に、町の魅力を伝え、暮らしをより楽しんでいただけるよう開催します。

- ▶日時：9月23日(木)祝 9:30~15:00

▶集合場所

- JR羽前小松駅西口
- ▶対象：置賜地域にお住まいの外国人(日本人同伴可)、国際交流に興味がある川西町民
- ▶定員：10名(同伴者含む)
- ▶参加費：500円

▶見学場所

J A全農山形おきたま園芸ステーション、(株)中沖酒造店、川西ダリヤ園、土礼味庵(昼食場所)

- ▶参加申込：町まちづくり課までお電話ください。なお、定員に達し次第、受付を終了します。
- ※参加者の皆様には、本イベントについてのアンケートに協力いただきます。

- 町まちづくり課 ☎42-6613

児童扶養手当の現況届
提出をお忘れなく

児童扶養手当を受けている方は、毎年8月に現況届を提出することになっています。この届出は、児童の養育状況や受給者の前年分の所得状況などの必要事項を確認し、引き続き手当を受けられるかどうかを確認するためのものです。

8月中旬に現況届の提出がないと、11月分以降の手当が受けられなくなりますので、ご注意ください。ご案内はすでに、対象者のご自宅にお送りしていますので、ご確認いただき、添付書類とともにご提出ください。

- ▶提出期限：8月31日(火)
- ▶提出方法 町健康子育て課窓口を持参ください。

- 町健康子育て課 ☎42-6671

水道修理当番表

期間	業者	電話
8/15 9/6～12	(有)米野建設	42-2392
	(株)サイトウ電気設備工業	42-4111
8/16～22 9/13～19	(株)殖産工務所	42-3500
	齋藤設備	42-2480
8/23～29	(株)藤島建設	42-3166
	(株)藤倉設備	42-3366
8/30～9/5	スガイ住設	42-3987
	(株)黒澤技建	42-6351
修理当番 直通携帯		080-6008-8330
		080-6008-5331



募集

- 自衛官等募集
 - 自衛官候補生
 - 応募資格 18～32歳の男女
 - 受付期限 9月10日(金)
 - 一般曹候補生
 - 応募資格 18～32歳の男女
 - 受付期限 9月6日(月)
 - 航空学生
 - 応募資格 高卒以上で、18～22歳の男女
 - 受付期限 9月9日(木)
- ※いずれも試験日は受付時にお知らせします。
- ☎ 自衛隊米沢地域事務所 (23) 0011

お知らせ

- 野生きのこの放射性物質にご注意を
 - 野生きのこは、生育環境の違いにより放射性物質の濃度にばらつきがあるため、出荷前の検査を徹底し、安全性を確認してから出荷してください。
 - 特にチチタケ、サクラシメジ、コウタケは、過去に基準値を超える放射性物質が検出されていますので、自主検査を徹底し、安全性を確認してください。
- ☎ 置賜総合支庁森林整備課 (26) 6065

創業塾2021 受講者募集

- インターネットを使ったオンライン形式で創業を学ぶ5日間の短期集中セミナーの受講者を募集します。
- 日時 8月28日(土)、8月29日(日)、9月4日(土)、9月5日(日)、9月11日(土)の5日間
 - ※各日10時～15時(うち休憩1時間)
 - 対象者 創業を予定している方、または創業して間もない方
 - 受講料 無料
 - 受講方法 インターネット接続したパソコンやタブレットで参加(会議システム「ZOOM」利用)
- ☎ 町商工会 (46) 2020

催し

- 町民バスケットボール大会
 - 期日 9月20日(月)祝
 - 場所 町民総合体育館
 - 申込 9月15日(水)まで左記にお電話ください。
 - ※新型コロナウイルス感染拡大により中止の可能性あり。
- ☎ (一社) 川西町スポーツ協会 (46) 2277

町民パークゴルフ大会

- 日時 9月20日(月)祝
 - 受付 9時 開会式 9時30分
 - 場所 川西ダリヤパークゴルフ場
 - 参加対象 町内に在住または勤務している方
 - 競技種目 男子の部・女子の部
 - 参加費 1500円(プレー料、保険料、昼食、賞品代含む)
 - 参加申込 9月13日(月)まで参加料を添えて左記に申込。
- ☎ 川西ダリヤパークゴルフ場 (33) 9390

下小松古墳群 秋の七草観察会

- 下小松古墳群には、秋の七草(キキョウ、オミナエシなど)が自生しています。散策しながら、可憐なその姿を鑑賞してみませんか。事前にお申込みください。参加無料です。
- 日時 8月21日(土) 9時～
 - 集合場所 下小松古墳群駐車場
 - 案内人 森の仲間たち代表 白壁洋子氏
 - 服装・持ち物 長袖長ズボン、帽子、飲み物
- ☎ 里山と下小松古墳群を守る会青木 (42) 4676

ふるさと奨学ローンのご紹介

- 対象者が卒業後、県内に就職・就業した場合は、それ以降の利子に対し返済終了まで、元金300万円を限度に(公財)山形県勤労者育成教育基金協会から年2.0%の利子補給が受けられます。
- 使いみち 大学・短大・高校・専門学校の学資金、住居・仕送り資金等
 - 融資金額 2千万円以内
 - 融資金利 年1.75%～3.15%(5年以内10年以内)
- ※9月末日までの適用。固定・変動有。

試験・講習

- 返済期間 最長20年(在学期間中は最長6年間元金据置きが可能)
 - ※限度額の範囲内で繰り返し利用いただけるカード型もあります。
 - 保証 労働金庫指定の保証期間のご利用となります。
 - ※保証料は労働金庫が負担します。
- ☎ 東北労働金庫南陽支店 (40) 3511

消防設備士講習

- 期日・場所 ①9月22日(水) 庄内総合支庁
 - ②10月5日(火)～7日(木) 山形ビッグウイング
 - 受付期間 8月16日(月)～27日(金)
- ☎ (一社) 山形県消防設備協会 (23) (629) 8477



広告

ミナミハラ アートウォーク

南原 芸術と町めぐり 入場無料

2021.8.21 Sat - 8.29 Sun

【会場】旧米沢市立南原中学校及び南原地区
【総合案内所】常慶院 山形県米沢市大字南原横堀町 2844

主催 公益社団法人米沢青年会議所 JCI

共催 米沢市教育委員会 協賛 米沢四季のまつり委員会
後援 川西町/川西町教育委員会/米沢市/米沢市芸術文化協会

お問い合わせ
公益社団法人 米沢青年会議所
〒992-0119 山形県米沢市アルカディア1-808-18
地域産業支援センター内
【電話】0238-29-0336
【メール】info@yonezawajc.jp
※電話対応は、月・水・金曜日 9:30～15:30 となります。

米沢JCウェブサイト

ご来場の際は、当イベントで定める新型コロナウイルス感染症対策にご協力いただきます。ご理解のほどよろしく願います。

- 第31回排水設備工事責任技術者県内統一試験
 - 日時 11月14日(日) 13時～
 - 場所 協同の杜JA研修所(山形市)
 - 申込 9月1日(水)～30日(木)
 - 講習会 希望者を対象に受験講習会を開催します
- ☎ 町地域整備課 (42) 6657

危険物取扱者試験準備講習会

- 試験種類 乙種第4類
 - 期日 9月7日(火)、9月8日(水)
 - 時間 9時30分～16時30分
 - 場所 高島町中央公民館
 - 受講料 安全協会員4900円、安全協会員以外5900円
 - 受付期限 8月27日(金)
- ☎ 川西消防署 (42) 3700

危険物取扱者試験

- 試験種類 甲種・乙種(全類)・丙種
 - 第5回(10月2日(土)実施)
 - 会場 米沢工業高校
 - 申請期間 8月23日～9月2日
 - ※電子申請 8月20日～30日
- ☎ (一財) 消防試験研究センター (23) (631) 0761

採用

置賜広域行政事務組合
職員採用試験

試験区分

- ①初級技術 ②消防士

採用予定人員

- ①2名程度 ②1名程度

採用予定日

令和4年4月1日

試験期日

9月26日(日)

※消防士の体力試験は9月27日(月)に米沢市営体育館で実施。

試験会場

千代田クリーンセンター(高島町)

受付期間

8月16日(月)～9月10日(金)

置賜広域行政事務組合

☎(23) 3246

日本赤十字社山形県支部
職員採用試験

募集職種

看護師

採用予定人員

若干名

採用予定日

令和4年4月1日

試験期日

10月17日(日)

試験会場

日本赤十字社山形県支部(山形市)

受付期間

9月9日(休)

置賜赤十字血液センター

☎023(622)5301

相談

はたらくためのなんでも相談会

現在就職活動をしている方を対象に、就職活動の悩み、不安、困ったことなどに関する相談会を行います。

日時

9月28日(火)

個別相談会

13時30分～14時30分

②専門ブース相談会

14時40分～16時00分

場所

旧長井小学校第一校舎(長井市)

対象者 概ね35歳～55歳未満の就職活動中の方

申込

電話予約(予約優先)

費用

無料

☎キャリアバンク(株)

☎023(673)0515

弁護士による

住まいの無料法律相談

日時

9月16日(木) 13時30分～

場所

置賜総合支庁504会議室(米沢市)

内容

相談は先着3名。1人40分。事前申し込みが必要。

☎(株)西王不動産置賜事務所

☎(24)2332

不登校やひきこもりの相談会

専門の相談員が、無料で学校や就労に関する相談に対応します。
「ご家族からのご相談も可。予約優先です。」

【NPO法人with優】

日時

8月26日(木) 10時～14時

場所

町中央公民館 401号室

☎(33)9137

☎(33)9137

【NPO法人から・ころセンター】

日時

9月9日(木) 13時～16時

場所

町中央公民館 401号室

☎(21)6436

☎(21)6436

☎(21)6436

☎(21)6436

☎(21)6436

☎(21)6436

生活なんでも相談ダイヤル

日時

8月26日(木)～28日(土) 10時～17時

内容

生活全般に関する悩みや困りごと相談(家庭、借金、法律、労働、新型コロナウイルス関連など)

相談方法

事前申込不要。電話で相談してください。

相談電話

0120(39)6029

相談費用

無料

わが町のたからもの

諏訪神社 商宮律

商宮律は、毎年8月26日、諏訪神社(大字上小松)祭礼前夜の神輿渡御に従う囃子屋台として伝承されてきたものです。上小松の西区、南区、北区からそれぞれ1台ずつ、太鼓を打つ棒姿の小学生と笛方を乗せた屋台が出て、上小松地内を巡行します。「しやぎり」は本来、笛や太鼓などの鳴り物や、それらによるお囃子のことを指しますが、小松では囃子屋台そのものを指すこともあります。「商宮律」の文字には商人の町らしく、商売繁盛の意味が込められているといわれています。

元治元(1864)年、諏訪神社の氏子一同が、当時流行したコレラの伏滅を願って大鳥居を建て直し、祭礼を賑やかにするためにお囃子を始めたことが商宮律の起源と伝えられています。大工の棟梁が京都へ赴き、手本とする屋台の寸法を指や手のひ



▲巡行途中の南区と北区の屋台(やまがた里の暮らし推進機構提供)

らで測って見取り図を作成したといわれ、京都から囃子方を招いて習い、翌年の秋の大祭から巡行するようになりました。現在の屋台は高さ約5.10センチメートル、幅約2.42センチメートル、長さ約3.20センチメートルありますが、電線がひかれる以前は6メートルもの高さがあったといえます。なお、現在西区の屋台の大規模修繕がおこなわれており、来年には一層凛々しい姿を見ることができそうです。

今年のは巡行は新型コロナウイルス感染症対策のためおこなわれません。
☎町教育文化課 (44)2843

町長室から



町長 原田 俊二

レガシー2021夏

暑中お見舞い申し上げます。先月実施した「かくれ熱中症予防のセミナー」から、「体は朝起きた時が最も脱水しているのだから、まずはコップ一杯の水を飲む」、また食事から水分を多く摂取することで「食事をしっかりとる」ことも大切です。睡眠、休息を十分とり、元気に暑さを乗り越えましょう。

コロナ禍の中、東京オリンピックが終了しました。日本選手団の大活躍にみなさん歓声を上げられたのではないのでしょうか。史上初めて1年延期、無観客、感染防止と選手たちは、様々な制約の中で全力を出して競い合いました。テレビ観戦しながら、選手やスタッフ一人ひとりが最高の舞台に立つため膨大な練習やケガ、過酷な予選を戦い抜いてきたことが紹介され、熱い感動が胸にこみ上げてきました。メダルをめざす真剣勝負

負に手に汗を握り、一方出場できなかった選手を含め東京大会をめざしたすべてのみなさんの努力に大きな拍手を送りたいと思います。そして3年後のパリをめざす戦いが始まります。

オリンピック開催と同時に心配されたコロナ感染拡大が止まりません。感染者数が毎日過去最高を更新しています。緊急事態宣言された都府県はワクチン接種が進まない世代の感染が急増し、感染をコントロールできない事態に陥っています。本町の接種状況は、55歳以上の方が約90パーセント接種しましたが、54歳以下の方は約31パーセントしか進んでいません(8月10日現在)。できるだけ早く接種できるように今後とも国と県に対しワクチンの供給を強く求めてまいります。

会食、飲酒などマスクを外したときに感染する傾向がはっきりしてきました。改めて会食はいつも顔を合わせている人と、マスク着用、三密防止、換気に注意しましょう。全国的に感染が拡大しており、県外との交流も慎重な対応が必要です。お盆の帰省は今年も我慢してほしいと思います。

8月の町税等

- 町・県民税 (2期)
- 国民健康保険税 (2期)
- 介護保険料 (2期)
- 後期高齢者医療保険料(2期)
- 上下水道使用料(7月使用分)
- 座振替日 8月30日(月)
- 納付期限 8月31日(火)

9月の無料相談

内容	日時	場所	予約・問合せ先
特設人権相談	9/1(水) 13:30～16:00	町健康福祉センター (旧町立病院2F)	町住民課 ☎42-6615
行政相談	9/15(水) 13:30～15:30	町健康福祉センター (旧町立病院2F)	町住民課 ☎42-6615
幼児ことばの相談室	9/21(火) 午前中	町子育て支援センター	町健康子育て課 ☎42-6671
心配ごと相談	毎週水曜日 13:30～16:00	町健康福祉センター (旧町立病院2F)	町社会福祉協議会 ☎46-3040
法律相談 (要事前予約)	毎月第3木曜日 11:00～15:00	米沢地区勤労者福祉会館(米沢市)	米沢地区勤労者福祉協会 ☎21-5250

農業委員会だより

(第68号)

町農業委員会事務局

☎42-6605

本号では、農地利用最適化推進委員の活動報告や農業委員会の業務、地域で活躍する農業者を紹介します。

農地利用最適化推進委員として感じること



竹田 総一 (高山)

私が農地利用最適化推進委員になって2期目に入り、5年目になります。

新型コロナウイルスの騒動で米の消費が落ち込みコメ余りの状況が悪化する中で、田の売買が問題視されています。米価下落の不安で米農家の集積に一時ストップがかかっています。農地売買の相談をしても、今の状況では買えないとか、現在の町基準の価格では高すぎるなど農地の受け手を探すが難しい現状にあります。他方で離農する方も増えて

おり、私たちの地域では70代の方がメインで農家をやっています。後継者不足もあり今までは将来1人で30町歩以上耕作しなければならぬと予想されます。

対策として、基盤整備事業に着手していますが、事業完了まで10数年かかります。高山地区の一部は整備が終わっていますが、現在の担い手の経営面積は10〜20町歩以上です。整備前の耕作面積としては限界な状況で、新規就農者の参入など対策は急務です。やはり理想は地元の土地は地元の人で耕作していただきたいと思っています。微力ではございますが地域に少しでも力になればと思っています。

【農業者のご紹介】 横田 健一さん (上小松)

今回は、東日本大震災から10年、未だ復興道半ばの故郷を離れて和牛繁殖に励む横田健一さんを紹介いたします。

横田さんは、福島県南相馬市で被災し、本町に避難して来ました。すぐ戻る予定でしたが、復興が進まないことや子育ての環境などを考えて、本町で畜産農家として再出発する決心をしました。

「なぜ川西に？また、慣れない土地で苦勞も多かったと思うが？」

福島県内の避難所で双葉町に住む母と兄弟と合流して、着の身着のまま西に向かい米沢市にたどり着きましたが、避難所がいっぱいで川西町に行くことになりました。

南相馬市は地震、津波、原発事故と壊滅的な被害を受け、肉体的にも精神的にも極限の



環境は？
当初、避難所での学習環境が整わず、心配していたところ、近くに住む先生が教えてくれました。次第に応援する先生が増え、少しずつ学習の遅れを取り戻すことができました。おかげで、突然の避難で不安しかなかった子どもたちがいっしょに育っています。

中、町農村環境改善センターでの避難生活が始まりました。毎日を必死に過ごしました。避難所では、自治会を作り、互いに助け合いながら会の運営を行いました。たくさんの方々の支えのおかげで、あんなにきのお恩は今でも忘れられません。

「避難所でのお子さんの学習環境は？」

「現在の経営状況は？」
玉庭にて、繁殖牛24頭、そのほか水田3.7haにWCSと牧草を作付けしています。また、玉庭放牧場での採草や放牧作業、WCS生産組合とランピードたまに堆肥センター等の手伝いを率先して行い、地域に貢献したいと考えています。

「ふるさとへの想いは？」
生まれ育った双葉町は昔の面影がなく、街並みも更地が広がり、昔の景色や思い出がすっかりなくなりました。被災後、南相馬市沿岸のれき撤去作業に平日携わり、週末川西町に戻ってくる生活が続く中、南相馬市も簡単に元の姿に戻れないと感じました。悩んだ末、子どもが来ることも考え、川西町にとどまる決心をしました。



農地の売渡しや貸付けのあっせんを行います



農地を売りたい、貸したい場合、農地利用最適化推進委員(以下、推進委員)へご相談ください。各地区担当推進委員が相手を探し、売買価格や賃借料を調整します。

- あっせん期間
令和3年8月1日〜
令和4年4月20日
- メリット
① 農地を売った場合は、譲渡所得税の特別控除や登録免許税の軽減措置が適用されます。
② 所有権移転登記は農業委員会が行います。

あっせんの流れ

手続① 申出書を提出

あっせんを希望する方は、事前に担当地区の推進委員へ相談し、「あっせん申出書」を農業委員会に提出します。毎月20日〆切です。



手続② あっせん活動

推進委員があっせん活動を行い、農用地あっせん調整会議(申出書提出の翌月)にて調整します。



手続③ 農業委員会総会で審議

毎月25日開催において農業委員会総会で審議を行います。そこで決定した場合、申出書提出の翌々月1日告示となります。

老後をサポート！ 農業者年金

- 加入要件
① 20歳以上60歳未満の方
② 国民年金の1号被保険者
③ 農業に年間60日以上従事している方
- 6つのメリット
① 農業従事者なら広く加入できます。
② 少子高齢化時代に強い積立方式・確定拠出型年金です。
③ 保険料は自由に変更可能。(月額2万円〜6万7千円)
④ 終身年金です。80歳前に亡くなった場合は遺族の方に死亡一時金が出ます。
⑤ 保険料の社会保険料控除で節税効果があります。
⑥ 一定の要件のもと保険料の国庫補助が受けられます。
- 受給者・加入者の声
◇ 終身で、掛けた保険料が全額社会保険料控除になることに魅力を感じ加入した。
◇ 保険料の額をいつでも変更できることも魅力の一つ。
◇ 国民年金にプラスして年金収入があるのはとてもありがたい。

農地パトロールを実施します

- 調査期間 8月下旬
 - 調査目的
農地法第30条に基づき、① ③を目的とします。
 - ① 農地の利用状況の確認
② 遊休農地の実態把握と発生防止・解消
③ 違反転用の早期発見・発生防止
 - 調査方法
各地区の農業委員、農地利用最適化推進委員および事務局職員が町内の農地を見回り、耕作状況などを確認しながら「遊休農地(荒廃農地)」の判断をします。
- 各農地へ立ち入ることや所有者にお話を伺うこともありますので、ご理解とご協力をお願いします。



こころの健康相談統一ダイヤル

自殺予防週間（9月10日～16日）
において「こころの健康相談統一ダイヤル」を実施します。一人で悩みを抱えないで、まずはお電話をください。

- 電話番号（全国共通）
0570（064）556
- 受付期間
9月10日（金）～16日（木） 9時～17時

- その他
「心の健康相談ダイヤル」でも相談可能です。
- ◇電話番号
023（631）7060
- ◇いっ
月～金曜 9～12時、13～17時
- 県精神保健福祉センター
023（674）0139

生活支援担い手養成講座の受講生募集

高齢者が住み慣れた地域で生活が続けられるよう、生活支援の担い手を養成する講座を開催します。

人と関わるのが好きな方や地域のために活動してみたいと思っいる方はお気軽にご参加ください。

- 募集対象
 - ①町内在住で高齢者の生活支援の担い手として活動する意欲のある方
 - ②3日間の研修に参加できる方
- 日程（各回正午まで）
 - 【第1回】9月28日（火） 9時30分～
 - 【第2回】10月5日（火） 9時30分～
 - 【第3回】10月14日（木） 9時00分～

- その他
「心の健康相談ダイヤル」でも相談可能です。
- ◇電話番号
023（631）7060
- ◇いっ
月～金曜 9～12時、13～17時
- 県精神保健福祉センター
023（674）0139



高齢者虐待を見逃さない

高齢者虐待はどの家庭にも、誰にでも起こりうる問題です。高齢者が安心して暮らせるよう、私たち一人ひとりが虐待に関する理解を深めましょう。

様々な種類の虐待があります

- 身体的虐待 叩く、蹴る等
- 心理的虐待 怒鳴る、馬鹿にする、無視する等
- 経済的虐待 年金を勝手に使う等
- 介護や世話の放棄・放任（ネグレクト） 食事の支度など身の回りの世話をしない等
- 性的虐待 排泄の失敗に対し、懲罰的に下半身裸のまま放置する等

高齢者に関する悩み事はどこに相談すれば良いの？

- 高齢者の介護、健康面や経済的な悩みなど、心配事があったら、早めに地域包括支援センターにご相談ください。
- 高齢者やその家族が孤立しないように、地域で見守りや声掛けをし、困ったら相談し合える関係をつくりましょう。
- 虐待に気付いた方は、速やかに市町村に通報する義務があります。ご連絡いただいた方の秘密は守られます。安心してご連絡・ご相談ください。

自覚がない場合も少なくありません

虐待をしている人（家族、親族、同居人、介護サービス従事者など）に自覚があるとは限りません。高齢者が危険な状態に陥っていても、虐待をされている自覚がないことが多いのも特徴です。



町福祉介護課 地域包括支援センター

☎（42）6638

家族介護教室

を開催します

- 日時：9月3日（金） 13:30～15:00
- 会場：町生きがい交流館
- 参加費：無料
- 内容：「家族が認知症になった場合の対応や認知症予防について」
- 講師：公立置賜総合病院看護副師長 田中 明美氏
- 対象：家族を介護している方や、介護に関心のある方ならどなたでも参加可能。
- 申込：8月31日（火）までお電話にてご連絡ください。（定員20名）

町社会福祉協議会 ☎46-3040



歯科休日当番医

▶診療時間：9:00～15:00
※電話でお問い合わせのうえ、受診してください。

期日	担当歯科医院	電話番号
8/15	芳賀歯科医院（長井）	0238-84-8107
8/22	高橋歯科医院（米沢）	23-8888
8/29	春日歯科医院（米沢）	22-3030
9/5	桜井歯科医院（南陽）	43-2125
9/12	プリリー歯科クリニック（米沢）	22-4182

南陽東置賜休日診療所

- ▶住所：南陽市桐塚420-7
- ▶電話：40-3456
- ▶診療日：日曜日・祝祭日
- ▶時間：8:45～11:45
13:00～16:30
- ▶診療科目：主に内科、小児科

献血

- 400mlのみの受付となります。
- ▶日時：9月10日（金） 9:30～11:30
- ▶場所：町役場
- ▶対象：（男性）17～69歳
（女性）18～69歳
※65歳以上は要件有
- ▶持ち物：献血カード



適正受診を心がけましょう

休日・夜間に開いている救急医療機関は、緊急性の高い患者さんを受け入れるためのものです。また、時間外診療や休日・夜間の受診は割増料金となり、医療費の増加につながります。救急の場合を除き、平日の時間内に受診しましょう。



ぐるりウォーク+10

- 今より10分多く体を動かして、健康づくり！
- ▶日時：9月9日（木） 10:00～
- ▶場所：町フレンドリープラザ
- ▶内容：館内ウォーキング
- ▶参加費：無料
- ▶その他：2回参加毎に浴浴センターまでか入浴券1枚贈呈。要申込。

玄米ダンベル体操のつどい

- 体力UP、ダイエット、介護予防にオススメ！
- ▶日時：9月21日（火） 10:00～10:30
- ▶場所：町生きがい交流館
- ▶内容：DVDを見ながらマスク着用で「玄米ダンベルニギニギ体操」
- ▶参加料：無料
- ▶持ち物：玄米ダンベル、飲み物、内ズック

22 ページの内容に関する問い合わせ先 町健康子育て課 ☎42-6640

● 健康子育て課からのお知らせ  町健康子育て課 ☎42-6640

▶ 会場：生きがい交流館（上小松）

内容	対象	期日	受付時間	その他
ママパパ教室	R3.12.1～R4.3.31に出産予定の方	9/14(火)	13:15～13:30	講話：妊娠中の食事について 体験：パパの妊婦体験 申込：9/7(火)まで
ぴかぴか歯っぴい教室	①H30.9、H31.3、R元.9、R2.7生 ②ママ・パパになる方	9/16(木)	①13:15～14:00 ※受付時間は通知します ②13:50～14:00	歯科健診やフッ素塗布 (希望者 500円)
1歳6か月児健康診査	R2.1.1～2.29生	9/17(金)	対象者に個別通知します	

▶ 会場：子育て支援センター（吉田）

イベント	対象	期日	時間	内容
こあらっこ広場	妊婦さん、お子さんとお母さん	9/8(水)	10:00～11:30	交流・情報交換、 身体測定、育児相談

● 子育て支援センター『こあら』からのお知らせ  町子育て支援センター ☎44-2822

イベント	場所	期日	時間	内容
ルンルン子育て広場	町役場	8/25(水)	10:00～	おでかけ広場「町役場新庁舎に行ってみよう」
	町子育て支援センター	9/10(金)	9:30～	おかいものごっこしよう

川西町子ども食堂なかよしキッチン パパと一緒に遊びの広場 

- いつ：9月19日(日) 13:30～16:30
- どこ：町農村環境改善センター
- 対象：町内にお住まいの3歳～小学生の子どもとパパ（おじいちゃんも可）
※開催前2週間以内に県外に行った方は参加できません。
※ママ、おばあちゃんも参加できますが、必ずパパまたはおじいちゃんと一緒に参加してください。
- 内容：けん玉パフォーマンス&けん玉体験、紙ひこうきコーナー。トランポリン、卓球、竹馬など遊び道具もあります。参加者にはポケモングッズプレゼント♪
- 参加費：無料

- その他
- ①ポケモンシールラリーのカードを持っている人は持参してください。
- ②予約不要、出入り自由です。
- ③新型コロナウイルス感染拡大状況によって、開催を中止する場合があります。ご来場前にフェイスブックで最新情報をご確認ください。
- お問合せ先
川西町子ども食堂なかよしキッチン 代表 佐藤
メールアドレス sato.310@yahoo.ne.jp
☎090-9745-0175



▲なかよしキッチンフェイスブック

【町立幼稚園の開放】 9/1(水) 10:00～11:00 美郷幼稚園 ☎42-4316
9/2(木) 10:00～11:00 北斗幼稚園 ☎42-4808

【子育て支援医療証を郵送します】  町住民課 ☎42-2114

今月の対象者は8/2～9/1生まれの1歳児～小学6年生、郵送は8/23(月)を予定しています。

ブラザ寄席 vol.36
柳亭市馬独演会
現在落語協会会長を務める
名人・柳亭市馬の落語をぜひ生で！

2021
9/19(日)

時間◆開演15:00《開場14:00》
会場◆川西町フレンドリープラザ
【料金】一般 3,000円
PLA's会員 2,800円
高校生以下 1,500円

演劇 **グッドピープル**
作：デビッド・リンゼイ＝アペアー
演出：鶴山仁
出演：戸田恵子、サヘル・ローズ、木村有里、阿知波悟美、小泉駿也、長谷川初範

2021
10/23(土)

時間◆開演14:00《開場13:00》
会場◆川西町フレンドリープラザ
【料金】一般 5,000円
PLA's会員 4,500円
青少年席(U24) 2,000円

2021
9/25(土)

「本のある場所」のいま
時間◆19:00～20:30
料金◆1,000円
(クッキー付き)

《トーク》
なんだろあやしげ
南陀楼綾繁 ライター・編集者
かとうよしたか
加藤孔敬 名取市図書館勤務

2021
9/26(日)

記憶を編む
時間◆14:00～15:30
料金◆1,000円
(クッキー付き)

《トーク》
いらい てつ
岩井 哲 編集出版工芸「書肆街」主宰
山上市立図書館館長
たきうちつとむ
《聞き手》滝口克典

2021
9/5(日)

午後の朗読会
時間◆14:00 開演
《入場無料》

《演目》
『深沢の客』
作・最上一平
演出・野々下孝
※他1本

東日本大震災から10年、図書館という立場で被災地の記憶を記録する作業に取り組んできた加藤孔敬さんと「一箱本送り隊」として被災地と関わってきた南陀楼綾繁さんに「本のある場所」のいまについてお話いただきます。

山形という地方で出版社を続けてきた経緯や人との結びつき、尽きない好奇心や「おもしろい」と思うものの見つけ方など、岩井さん独自の様々な視点からお話いただきます。きっとこれからの生き方のヒントがもらえるはず。

【出演者】横澤朋香、山内美穂、古川史子、古川孝、舟山京子、春川富美代、鶴英里子、椎聖結王、竹田陽子、高橋英夫、高瀬葉月、清野順子、小松由芽、金子聡子、伊藤直美、板坂佳奈江

大人のための
夜の図書館 Vol.27

ダリアを使った
フラワーアレンジメント

9月15日(水)

時間◆19:00から
場所◆町立図書館（閉館後）
定員◆10名（要事前予約）
※定員になり次第締め切ります。
参加費◆300円

持ち物は参加者に
追ってご連絡します

井上ひさし研究会《文学サロン》

ひさし
井上恒が語る井上ひさし
井上ひさしの「笑い」について

8月29日(日)

時間◆13:30から
場所◆フレンドリープラザ ギャラリー
定員◆20名（要事前予約）
※定員になり次第締め切ります。
参加費◆一般500円、研究会会員は無料（飲み物付）

写真：佐々木隆二

9月カレンダー

《開館時間》
火曜～土曜 9:30～19:00
日曜・祝日 9:30～17:00
■月曜日は休館日となります。月曜が祝日の場合は翌日。

日	月	火	水	木	金	土
			1	2	3	4
5	6	7	8	9	10	11
12	13	14	15	16	17	18
19	20	21	22	23	24	25
26	27	28	29	30		

遅筆堂文庫読書会
9月5日(日) 午後2時～

おすすめ本コーナー
初秋に楽しむ花特集

子どもの
《新刊本》 『すいかのたね』
グレッグ・ピゾーリ/作
みやさかひろみ/訳
こぐま社/発行

すいかが大好きなワニは、朝ごはんも昼ごはんも晩ごはんもたっぷりすいかを食べます。ところがうっかり、すいかのたねを飲み込んでしまい…？誰もが一度は考えたことのある、すいかのたねのその後をめぐるユーモア絵本です。



おとなの
《新刊本》 『うらんぼんの夜』
川瀬七緒/著 朝日新聞出版/発行

主人公の遠山菜穂は、田舎町に住む女子高生。家業の農業や田舎の因習を嫌い、東京に出ることを夢みていた。ある日、東京から同い年の北方亜矢子が引っ越してきた。菜穂と亜矢子は親しくなっていくが、町の人たちは亜矢子たちを追い出そうとする。その真相とは？暑い夏にぴったりのホラー・ミステリー。



【おめでとうそしてありがとう】は7月に掲載の申し込みがあった方のみ掲載しています。氏名は申込書のとおり掲載していますので、戸籍や住民票と異なる場合があります。

おめでとう そして ありがとう

… 7月受付分 …

ようこそ赤ちゃん 8名

氏名	性別	保護者	大字
須貝 凧	男	博之・静加	下小松
船山 稜麻	男	裕太・史奈	大塚
保科 空来	男	翔平・静香	西大塚
長谷部 玲菜	女	祐樹・飛鳥	朴沢
高橋 奈義	男	義孝・香代	西大塚
古山 鈴	女	司・愛	小松
梅津 都蘭	女	栄寿・未来	洲島
齋藤 立空	男	聖人・美友生	上小松

ご結婚おめでとう 2組

新郎	新婦	大字
小関 大夢	高橋 知紘	下小松
金子広次郎	鈴木 梨花	黒川

ご冥福を祈ります

氏名	年齢(満)	大字
井上 昌吉	87	上小松
佐藤 廣	96	玉庭
寒河江長寿	85	下平柳
齋藤うめの	99	時田
竹田 サダ	88	上奥田
片倉 秀子	91	上小松
青木 秀子	95	吉田
笹木 哲	89	洲島
遠藤美智子	81	上小松
柳橋 與一	93	上小松
渋谷 憲一	80	時田
菅井 新吉	90	下奥田
鈴木 重憲	70	上奥田
池田 秀雄	86	下奥田
勝見 久子	71	上小松
梅津 敦	82	西大塚

川西町の人口

14,483人 (-26)

男 7,112人 (-8)

女 7,371人 (-18)

世帯数 5,025世帯 (-10)

※7月末日現在の住民基本台帳人口



置賜農業高校の生徒たちの活動を
紹介するコーナーです。
置賜農業高校 ☎42-2101

生徒たちが実習に励んでいます

置賜農業高校は7月26日に1学期の終業式を終え、夏休みに入りました。約1か月の夏休みを利用して、1年生から3年生の全学年1人2回、それぞれの学科や選択している農業高校ならではの実習を行います。

加工部門は、山形大学工学部に協力いただき、商品開発の共同研究を開始しました。野菜部門は、夏野菜のトウモロコシやナスなどの収穫作業。作物部門は、稲刈りに向け田んぼの草刈りを行います。

実習に加えて、夏期講習に励む生徒やインターハイ出場(男子ホッケー部)などの部活動に力を入れている生徒もいます。その頑張りの様子は、本校ホームページやYouTubeなどをぜひご覧ください。



空き家利活用のご相談は
川西町空き家バンク まで
町まちづくり課 ☎42-6613
登録物件 56 件のうち
成約 40 件 (令和3年7月末)

編集後記
本町では今年5月から始まった新型コロナウイルスワクチン接種。初めは65歳以上に限られていた対象者も、最近では12歳以上まで広がり、30代の私の周りでも「明日ワクチン接種だ〜」「副反応が出たので休みます」など色々な話が聞こえてくるようになりました。今年7月末時点での本町の接種済の方の割合(12歳以上)は1回目約62%、2回目約47%となっています。ワクチンを打つことや感染対策を徹底することが、自分や大切な人たちの命を守ることに繋がると信じ、今後も継続していくことが大切だと思います。《悠》

ちまるデザイン室

川西町地域おこし協力隊
電話: 0238-42-6613
メール: chimaru@ms5.omn.ne.jp
F B: 右のQRコードから



農業研修生として、稲作は育苗から刈り取りまで、その他野菜等の作業でも種蒔きから収穫まで、機械作業や、そのメンテナンスから修理も行い、様々な作業を体験しました。前年に

平成30年10月から協力隊員となり間もなく3年が過ぎ、退任となります。この3年間を振り返ると、1年目、初めて色々なイベントに参加させていただき、地域の方々と触れ合いながら、様々な事を経験させていただきました。2年目以降はコロナ禍ですべてのイベントが中止となったので、この経験はより貴重なものとなりました。



やった作業のやり方を忘れてしまつて、失敗も多々ありましたが大変貴重な経験でした。頭や身体で覚えている事は忘れなれないと思いき、経験値で出来る違いを体験させていただきました。この経験をしっかりと後に生かしていきたいと思えます。とにかく草刈りはまだまだ未熟ですし、雑草には負かされっぱなしです。最後に地域の方々には、色々ご支援、ご指導いただきありがとうございます。この3年、皆様には大変お世話になりました。ありがとうございました。今後も玉庭地区で頑張っていきますので、どうぞよろしくお願ひします。

佐藤 英俊 (東京都出身・玉庭地区在住)

3年間ありがとうございました

今月の表紙



8月7日(土)、町立図書館主催のおしごと体験「図書館司書になろう!!」に町内の小学生4人が参加。

返却された本の消毒や本棚へ戻す作業のほか、カウンターでの貸出手続きを体験していました。夏休み期間中に普段体験できない貴重な時間を過ごした子どもたちでした。

はじめてのバースデー

令和2年8月誕生



こののそらくん



こせきみつきちちゃん



こののりくくん



たかはししんくん

はじめての誕生日がやってきた赤ちゃんを紹介するコーナーです。町が行うぐんぐん赤ちゃん健康診査に参加されたお子さんを広報担当が撮影し、誕生月に発行する町報かわにしにお名前とともに掲載します。



Dreams Come True

ぼくの夢 わたしの夢

佐原 ^{はるか} 遙 さん

川西中学校3年（西大塚）

患者に寄り添う
医師になりたい

私の将来の夢は、医療関係の仕事に就くことです。新型コロナウイルス感染症の世界的な広がりのため、医療に携わる仕事は、とても過酷で大変だと思います。この仕事を志したのは、小学校の頃、24時間治療にあたる医師の密着ドキュメンタリー番組を観たことがきっかけでした。その医師の懸命な姿を見て、「自分も病気で困っている人々を助けたい」と思ったのです。

この夢を叶えるには、大学受験や国家試験合格のために猛勉強が必要です。2年生の時の職業講話を通じて、大変なことや辛いこともたくさんある、ということを知りました。一度諦めかけたこともありましたが、コロナ禍で感染の危険と隣り合わせの患者の治療にあたっている医師の姿を見て、私ももう一度頑張ろうと思いました。

今年は受験生なので、高校受験に向けて計画的にしっかり学習し、志望校に合格して夢の実現に向けた第一歩を踏み出したいです。

発行／川西町 編集／総務課 情報統計グループ
〒999-0193 山形県東置賜郡川西町大字上小松 977-1
電話 0238-42-2111 (代) FAX 0238-42-2724
メール koho@town.kawanishi.yamagata.jp
印刷／正栄印刷

川西町
ホームページ



川西町
フェイスブック



川西町
ユーチューブ



マチイロ
マチを好きになるアプリ

App Store
Google play

川西町の広報紙「町報かわにし」がスマートフォンやタブレットで読む…ことができるアプリです！



ねこ駅長しょころの

しょこる～む



造花のダリアとともにリラックスモードの羽前小松駅のねこ駅長です。川西ダリア園は8月からオープン！ぜひご来園ください。