

町報

かわにし

2023

3

No.1226

学び、感謝、そして未来へはばたく

cover 置賜農業高校卒業式

川西町の未来を担う 子育て支援

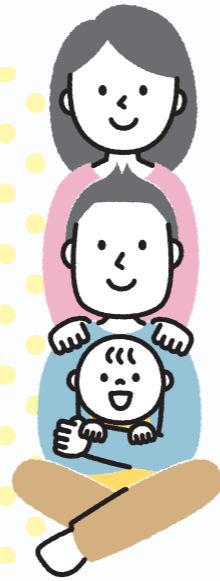

Pickup 1

川西町 子育て支援センター「こあら」

就園前のお子さんとおうちの人を対象にした町の子育て支援拠点である子育て支援センターの支援内容やイベント、実際に利用されている方の声に密着しました。

Pickup 2

特別インタビュー 川西町こども食堂 なかよしキッチン

子どもや保護者の居場所づくりを目的に設立されたなかよしキッチン。この度3年ぶりに食事会のイベントが開催されます。本号では設立者の佐藤さんに設立の裏側や想いを伺いました。

子育てガイドブックができました！

初めてママパパになる方にも安心して子育てをしていただけるように子育て支援やおすすめののお出かけ情報が盛りだくさん！ご希望の方は町健康子育て課窓口でお渡ししています。

町健康子育て課 ☎42-6671



川西町出産・子育て応援事業のご案内

→ 11ページの「まちからのお知らせ」をご確認ください。

- ▶ 出産・子育て応援金を支給いたします。以下の方に案内をお送りします。
 - ① 令和4年4月1日から令和5年2月28日までに出産した方
 - ② 令和4年4月1日から令和5年2月28日までに妊娠届出をし、2月28日時点で出産前の方
- ※ 3月1日以降に妊娠届出をする方には、届出時にご案内します。

置賜農業高校の1年間の功績を振り返る

置賜農業高校では、長引くコロナ禍で様々な制約を受けながらも意欲的に学習やクラブ活動に取り組み、輝かしい功績を残しました。その功績の一部をご紹介します！

全国大会



令和4年度第54回全国高等学校選抜ホッケー大会

全国ブロック予選を勝ち抜いた男女各校・開催地代表校が出場する本大会、高校日本一のタイトルを目指し『出場』しました。

全国大会



第12回全国和牛能力共進会

別名5年に一度の和牛のオリンピック、置農生が生産・飼育した若雌「ひかり号」を出品し、牛の姿・形、改良の成果とこれまでの取り組み内容を競い、『特別区（高校及び農業大学校の部）優等賞14席』を受賞しました。

東北大会



第55回東北地区高等学校演劇発表会

7年ぶりに拵んだ高校演劇の東北大会、4名の部員が「テーマの行方」という演題で青春時代の葛藤と成長を熱演し第3位に相当する『優秀賞』を受賞しました。

全国大会

第4回全国高校生農業アクション大賞 最終審査会

地域と連携した農や食に関する課題研究やプロジェクトなどの取り組みが評価される本審査会、ワインの搾りかすをリサイクル飼料として利用したMOTTA I N A Iプロジェクトで持続可能な農業に取り組んだ置農SDBoys & Girlsが『奨励賞』を受賞しました。

全国大会

米・食味分析鑑定コンクール国際大会 全国農業高校お米甲子園部門

全国の農業高校の実習田で育てたお米の安全性と食味を競い合う本大会、伝統的なアイガモ農法で育てたお米が最高賞である『金賞』を受賞しました。

全国大会

ボランティア・スピリット アワード2022

国際的な青少年のボランティア支援プログラムで青少年のボランティア活動を支援する本賞、こども農園の親子収穫体験やこども食堂でのお弁当配布など「食愛プロジェクト」の農業学習と児童福祉連携のボランティア活動が評価され、『コミュニティ賞』を受賞しました。

全国大会

第12回地球未来賞

食料・水・環境の分野で問題解決に取り組む団体を顕彰する本賞、園芸福祉科課題研究ニオイ木班の研究が『奨励賞』を受賞しました。

その他、東北大会や県大会での受賞も多数！！

先輩が築いた伝統を継承しつつ、新たな挑戦を続ける置農生の活躍から
来年も目が離せません。がんばれ置農生！！



なかよしキッチン設立のきっかけ
 きっかけはママ会で話したお母さん達の悩みです。「屋内で遊べるところがいいのよ」「雨の日にどこで遊べたらいいのよ」「わいわいお話ししながらご飯を食べるところがない。」など、たくさん悩みが出てきました。その時、最近話題になっていた「子ども食堂」を思い出して、「自分達でやってみよう。」と動き出しました。

Pickup 2
 特別インタビュー

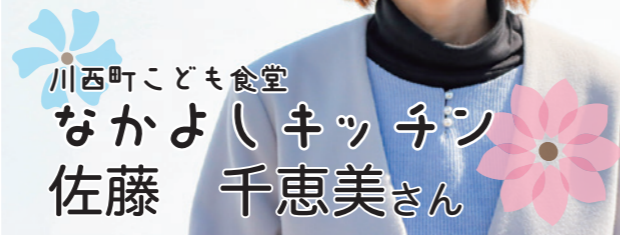

川西町こども食堂
なかよしキッチン
 佐藤 千恵美さん

2019年に設立した「なかよしキッチン」。設立後食事会など様々なイベントを開催し、町内の親子の交流の場を作ってきました。本号では、なかよしキッチンの設立者として活躍されている佐藤千恵美さんにインタビューしました。

なかよしキッチン設立に向けて
 まずは立ち上げに向けて様々なところに相談や見学に行きました。それらで学んだことを取り入れ、自分達のオリジナルティーを入れることで、なかよしキッチンの土台作りをしました。設立の資金面については、町の補助金を活用させていただきました。これらの準備により、2019年6月に設立を迎えることができました。

たくさんの方の協力者に恵まれて
 なかよしキッチンは私を含め3名の保護者仲間です。スタートしました。そこから多くの方に協力いただきました。コロナ禍の中、私達はお弁当配布の活動を行っていました。それを知った置賜農業高校さんから声をかけていただき、お弁当と合わせて手作りのパンやクッキーを提供いただきました。また、直接ボランティアしたいと名乗り出てくれた方もいらっしゃり、おかげさまで多くのスタッフでイベントを開催できています。また、地域の皆様からの食品等の寄付にも感謝しています。



子ども達から地域へ
 なかよしキッチンは、寄付いただいた方やボランティア等、多くの地域の方によって支えられています。子ども達には、地域の皆さんにお世話になったことを忘れないでほしいと思います。そして、子ども達が成長したとき、今度は自分達が地域や子ども達のために活躍できるように、今後なかよしキッチンで地域に貢献していきたいと思っています。

居場所を地域に作る
 私達の目標は、子どもや親子の居場所作りです。子ども達だけではなく保護者の皆さんにもぜひ参加いただきたいと思っています。なかよしキッチンが保護者同士の交流の場になれば幸いです。また、イベントに参加すること自体が町づくりに貢献していることを実感いただきたいです。イベントに参加し、地域とふれあうことが地域の活性化につながると思います。

コロナ以降お休みしていた食事会が3年ぶりに復活します！

「川西町こども食堂なかよしキッチン」

- 日時 4月9日(日)10:30~13:30 ※毎月1回開催(不定期)
 - 会場 川西町農村環境改善センター
 - 対象 川西町内の小学生以下の子供と保護者
 - 内容 10:30~遊びの広場、12:00~ランチタイム、子供服おゆずり会も開催。
 - 会費 大人300円 ※再開記念!子供は無料!
 - 申込 ランチ希望の場合は開催日の4日前まで OR コードより要予約。ランチ無しで遊びの広場のみ参加の場合は会費無料で予約不要。
- ☎川西町こども食堂なかよしキッチン 代表 佐藤
 電話:090-9745-0175 メール:sato.310@yahoo.ne.jp



申込フォーム



なかよしキッチン最新情報はこちら



子育て支援センターってどんな所?

子育て支援センター「こあら」は就園前のお子さんとおうちの人を対象にした町の子育て支援拠点です。気軽に集まって子どもたちが自由に遊べたり、子育ての疲れや悩みを専門のスタッフと相談したりできる交流の場所として無料でご利用いただけます。体育館やグラウンド、ボールプールやおもちゃで遊べるお部屋がありますよ。



みんなの広場

おもちゃや体を使って遊べる遊具などがあり、小さいお子さんはもちろん、おうちの人も一緒に遊んだりおしゃべりしたりして楽しく過ごせます。



利用者の声

- ・雨の日も広い屋内で遊べたり、年の近いお友達と遊べたりするので子どもも楽しそうです。
- ・同年代の親御さんと話ができるので、子育てで疲れていても気分がリフレッシュできます。
- ・お母さん達がグループになっているわけではないので、初めてでも交流しやすい所が良いです。
- ・スタッフの方が温かく接してくれるし、保育園や小児科の情報も教えてもらえて助かります。



一時預かり

専門スタッフがお子さんをお預かりします。
 ●時間 月~金曜日 9:00~16:00(3時間程度)
 ●対象年齢 満1歳~小学校就学前まで
 ●料金 1時間700円
 ●予約 事前にお申し込みください
 ※3時間以上の一時預かりは小松保育所やファミリーサポートも紹介できますのでご相談ください。

川西町子育て支援センター「こあら」

【開所日】
 月~金曜日 9:30~12:00
 13:00~16:00
 土日曜日 9:30~11:45

【料金】利用無料。自由来館。
 【場所】川西町吉田5476-3
 【電話】0238-44-2822

子育て支援センターに近日開催のイベント【予約不要】

- ルンルン子育て広場(10:00~11:30)
 3月17日(金)「おわかれ会」
 4月11日(火)「はじめましてようこそこあらへ」
- ☎町子育て支援センター ☎44-2822
- こあらっこ広場(10:00~11:30)
 4月26日(水) 保健師による身体測定や育児相談など
- ☎町健康子育て課 ☎42-6640

子育て支援医療証

3/22(水)発送予定
 対象 3/2-4/1 生まれの1歳児~小学6年生
 ☎町住民課
 ☎42-2114

町立幼稚園の開放日

4月の町立幼稚園の開放日はありません。

こあらすくすく子育てコラム 『人生100年』

「三つ子の魂百まで」この言葉を聞いたことがありますか。これは、3歳頃までに人格や性格は形成され、100歳まで変わらないという意味で使われることわざです。生まれて数か月で支援センターデビューをして、たくさんの人と関わり経験や体験を通して、どんどん成長していく子どもたちの姿に生命力を感じます。ちょうど就園前までを支援センターで過ごした時間は「人生100年時代」を有意義に送る事に役立つと信じています。

川西町子育て支援センター
 こあら 小方

Vol. 04

みんなが動けば、未来も動く

4月は統一地方選挙です



4月に行われる地方選挙は、全国的に期日を統一して実施することが法律で定められており、「統一地方選挙」と言います。4月9日(日)に山形県議会議員選挙、4月23日(日)に川西町議会議員選挙が行われます。私たちに身近で地方自治の基盤となる大事な選挙です。棄権しないで忘れずに投票しましょう。

	山形県議会議員選挙	川西町議会議員選挙
投票日	4月9日(日)	4月23日(日)
時間	7:00~20:00 ※玉庭地区の投票所(玉庭地区交流センター)は19:00閉鎖	
投票できる人	4月9日現在で満18歳以上の方(平成17年4月10日までに生まれた方)で、令和4年12月30日までに転入届出を済ませ、引き続き川西町に住所を有する方。 ※令和4年12月31日以降に県内市町村に転出した方は、「引き続き山形県内に住所を有することの証明書」の提示又は確認が必要となりますので、お早めにお問合せください。	4月23日現在で満18歳以上の方(平成17年4月24日までに生まれた方)で、令和5年1月17日までに転入届出を済ませ、引き続き川西町に住所を有する方。 ※入場券が届いてから投票までの間に転出される方は投票できません。

期日前投票

仕事や都合等で投票日に投票できない方は期日前投票をご利用ください。

	山形県議会議員選挙	川西町議会議員選挙
会場及び期間	▶町役場1階 会議室2 4月1日(土)~8日(土) ※夜間及び休日は庁舎東側入口からお入りください。 ▶旧吉田魚店(上小松3184 川西診療所北) 4月4日(火)~8日(土)	▶町役場1階 会議室2 4月19日(水)~22日(土) ※夜間及び休日は庁舎東側入口からお入りください。 ▶旧吉田魚店(上小松3184 川西診療所北) 4月19日(水)~22日(土)
時間	8:30~20:00	
持ち物	入場券(入場券がない場合は受付で本人確認を行うことで投票できます) ※ 入場券裏面の宣誓書に氏名、住所、生年月日を記入してお越しください	

●入場券をお送りします

投票所の入場券は、圧着はがきを使用し、郵送でお送りします。世帯ごとに4人分をまとめて印字し、有権者が5人以上の世帯には、複数枚送付します。入場券は、切り離してご自身のものか確認し、投票所へお持ちください。入場券は告示日以降できるだけ早く発送する予定です。入場券が届いたら内容をすぐにご確認ください。入場券が届かなかつたり、内容に誤りがあったりした場合は、町選挙管理委員会にお問合せください。

●投票の方法

候補者の名前だけを投票用紙表面の枠内にはっきり書いて下さい。名前以外を書くは無効票になる場合があります。※投票用紙に文字を記入できない方は、「代理投票」ができますので、投票管理者にお申し出ください。補助員2名が立ち合い、候補者等の名前



▲令和4年に置賜農業高校で行った出前講座

を代わりに書きます。秘密は絶対に守られます。

●開票

各投票日当日21時から川西町立小松小学校体育館にて開票します。

●選挙公報

県議選については4月4日ごろに、町議選については4月20日ごろに全戸配布します。

●お願い

ポスター掲示場を町内各所に設置します。
※風雨などで破れたり壊れたりしたものを見つけた場合はお手数ですが町選挙管理委員会へご連絡ください。

不在者投票を活用ください

【川西町に住み票があり町外に居住・滞在されている場合】
町選挙管理委員会に投票用紙を請求し、滞在先の選挙管理委員会へ投票できます。
※郵便等による手続きは時間を要するため、お早めの手続きをお願いします。
【病院や施設に入院・入所している場合】
指定施設の長を通じて投票用紙を請求し、施設長が管理する施設内で投票できます。

【郵便で投票する場合】

法律で定められた身体の不自由な方は、自宅で投票用紙に記入し、郵便で町選挙管理委員会へ送ることができます。※証明書の交付等の手続きに時間を要するため、お早めにお問合せください。

特例郵便等投票

新型コロナウイルス感染症により宿泊・自宅療養等をしており、一定の要件に該当する方が対象となります。(濃厚接触者は対象外) 手続きについては町ホームページをご覧ください。



住所を移した方へ

【町内で転居した場合】
県議選においては3月11日以降、町議選においては3月31日以降に町内で転居された方は、転居前の投票所で投票いただく場合があります。入場券に記載された投票所で投票してください。
【町外に転出した場合】
県議選においては、県内市町村に転出してから3カ月未満の方についても旧住所の選挙権を有することとなります。投票するには次のいずれかの対応が必要となります。
①新旧住所地いずれかの市町村長が発行する「引き続き山形県内に住所を有することの証明」を提示すること。
②引き続き山形県内に住所があることの確認を受けること。

※いずれの手続きも、時間がかかる場合がありますのでお早めにお問合せ下さい。

川西町選挙管理委員会
☎(42)6689

新型コロナウイルス感染症対策を徹底します!

安心して投票所へお越しください!
感染防止対策を徹底します。皆さんのご理解とご協力をよろしく願います。
皆さんにお願いしたいこと
・投票所内での検温、手指消毒にご協力ください。(検温結果による投票のお断りはしません)が、投票まで時間をいただく場合があります。
・投票所内で一定距離を保つため、一時的に入場をお待ちいただく場合があります。

・使い捨て鉛筆を配布します。鉛筆の持参も可能です。
体調が心配な場合
・保健所や医師等の指示に従うか、町選挙管理委員会にお問合せください。

スタッフが行うこと

・マスク着用の徹底とこまめな手指消毒をします。
・投票所内の換気と投票記載台等の投票所内の消毒を徹底します。





3/1-6 町内全小学校でたらの芽給食 春の味覚を楽しむ給食

町園芸振興協議会（藤巻陽一会長）より、町内の小学校へ町内産「たらの芽」を無償提供いただきました。犬川小学校では、3月3日（金）にたらの芽マン（町職員）から食材の生産について説明を受けた後、ちらし寿司やすまし汁とともに、たらの芽の天ぷらが主菜となった春を満喫する給食としていただきました。子ども達からは、「初めて食べたけど、おいしい！」との声が聞かれ、完食でした。



2/26 第6回 いぬかわ雪祭り 賑わいの声であふれる雪祭り

犬川地区交流センターにて、自治会長や公民館長等からなる実行委員会により4年ぶりに開催されました。会場にはキッチンカーが多数出店したり、小学生による和太鼓演奏やスノーモービル体験などの様々なイベントが行われ、子どもから大人までたくさんの方が訪れ賑わいました。フィナーレには約600発の花火が打ち上がり、地域の方も「こんなに賑やかなお祭りは久しぶりでとても嬉しい」と話していました。



2/25 冬のおやつ「みそ餅づくり体験」 郷土の味の作り方を学び、味わう

やまがた里の暮らし推進機構により、東沢夢工房の齋藤絹代さん（大舟）を講師に迎え、みそ餅づくり体験が開催されました。町内外から参加者が集い、基本のみそ餅や、ドライフルーツ等を入れたオリジナルのみそ餅が作られました。参加者からは、「正月によくみそ餅を食べるが、今日作ったものが1番美味しかった。」や「これからもみそ餅作りにチャレンジしたい。」等の感想をいただきました。



2/3 第75回 優良公民館表彰 吉島地区交流センターが優秀館に

文部科学省「第75回優良公民館表彰」において、吉島地区交流センターが優秀館に選ばれました。この表彰は、公民館やその他公民館と同等の社会教育活動を行う施設の中から、特に事業内容・方法等に工夫をこらし、地域住民の学習活動に大きく貢献している公民館等を文部科学大臣が表彰しているもので、将来を見据えた関係人口との交流や独自の人材育成システムを構築している点等が高い評価を受けました。



3/4-5 春待ち市2023 可愛い雑貨や絶品グルメが大集合

フレンドリープラザにて、町観光協会により春待ち市2023が開催されました。今年は町内のほか米沢、長井、南陽、山形などから24店が出店し、初めてこの市に出店したお店も6店ありました。イベントは、2日間で約1200人が来場し、大盛況でした。出店者と会話をしながら手作りの商品への想いを知り、買い物と交流を楽しんでいる方も多くいらっしゃいました。



3/4 小松スキー場で雪板祭り 世代を超えて楽しむ冬の遊び

雪板のメーカーBUDDHA BLANKにより、町営小松スキー場で雪板祭りが開催され、子どもから大人まで多くの参加者が集まりました。雪板は専用の板に乗り、雪上をサーフィンのように滑る冬の遊びです。イベントでは、参加者は斜面や専用整備されたコースを滑りました。上手に滑れたときは、周りの参加者が「すごいね！」や「上手い！」など、お互いに賞賛し合いながら楽しんでいました。

2/25 町スポーツ協会表彰式 スポーツ振興への功績を称えて

今年度の各種スポーツ大会で優秀な成績を収められた方、町のスポーツ振興の発展に貢献された個人・団体へ次の表のとおり各賞が贈られました。



受賞者名簿（敬称略）

賞	所属（競技）	個人・団体名	地区
功労賞	川西柔道会	保科 ひとし	大塚
	川西柔道会	大河原 博樹	犬川
感謝状	川西柔道会	齋藤 修一	吉島
栄光賞	山梨学院大学（ホッケー）	小野 颯太	小松
	大塚小学校（陸上）	菅井 遊詩	大塚
	小松小学校（陸上）	平田 創士	小松
	中郡小学校（陸上）	佐藤 健琉	中郡
	小松小学校（陸上）	平田 慶士	小松
	中郡小学校（陸上）	鈴木 大	中郡
	川西中学校（陸上）	情野 有香	吉島
	川西中学校（陸上）	渡部 裕稀	小松
	川西中学校（陸上）	神尾 快星	小松
	川西中学校（陸上）	荒木 結心	犬川

賞	所属（競技）	個人・団体名	地区
栄光賞	南陽高校（ライフル）	高橋 杏奈	犬川
	米沢工業高校（水泳）	小関 樹	小松
	東海大学山形高校（柔道）	奥田 琉雅	小松
	米沢中央高校（陸上）	齋藤 唯斗	大塚
	山形工業高校（柔道）	保科 紅葉	大塚
	山形工業高校（柔道）	安部 七瀬	大塚
	米沢商業高校（ホッケー）	齋藤 はなみ	東沢
	米沢商業高校（ホッケー）	加藤 伶菜	小松
	米沢興譲館高校（ホッケー）	山田 江里子	吉島
	米沢興譲館高校（ホッケー）	浦田 琉名	中郡
	天理高校（ホッケー）	鈴木 舞白	玉庭
	山梨学院大学（ホッケー）	本間 貴大	玉庭
	山梨学院大学（ホッケー）	本間 雄也	玉庭
	朝日大学（ホッケー）	川崎 龍人	小松
	グラウンドゴルフ協会	秋山 セツ子	吉島
	ソフトボール協会	小倉 幸典	犬川
	バスケットボール協会	大河原 電司	小松
	陸上競技協会	小川 悠	小松
川西中学校	女子ホッケー部	-	
川西中学校	男子ホッケー部	-	
川西中学校	ソフトボール部	-	
置賜農業高校	男子ホッケー部	-	
バレーボール協会	川西CATS	-	

川西町出産・子育て応援事業のご案内

町健康子育て課 ☎42-6640

川西町では国の施策に伴い、妊娠中の方や子育て家庭のみなさんが、安心して出産・子育てをすることができる環境の整備を図るため、妊娠期から子育て期まで一貫して相談に応じる伴走型相談支援を行うとともに、妊娠届出時や出生後の赤ちゃん訪問の際に保健師による面談等を行った方に対して、出産・育児用品の購入等にご利用いただく出産・子育て応援金を交付します。申請方法等の詳細については、町ホームページをご確認ください。



▲町ホームページ

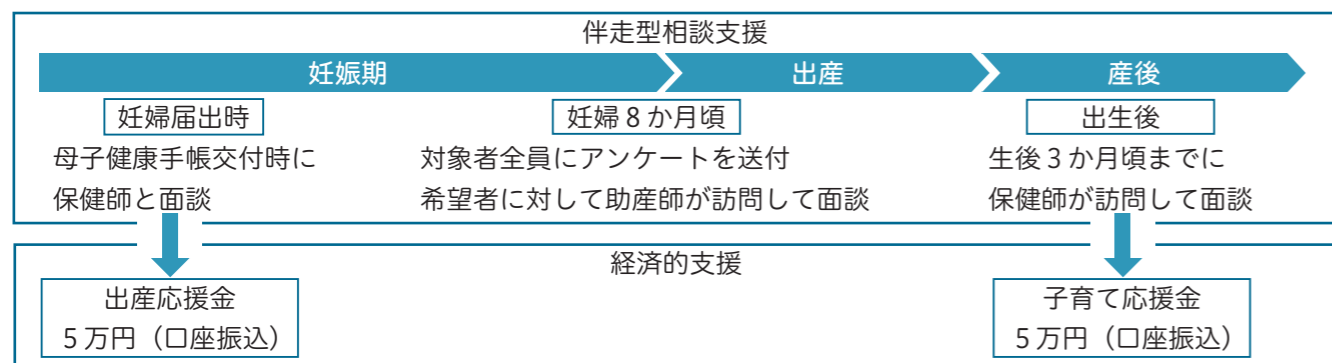

住所の異動の手続きはお忘れなく

町住民課 ☎42-6615

住所の異動届出は行いましたか？引っ越しなどにより住所を変更した方は、住所異動の手続きが必要です。

●手続きができる時期

- ・転出届：引っ越し前
- ・転入届：住み始めてから14日以内
- ・転居届：住み始めてから14日以内

●持ち物

- ・本人確認ができるもの（マイナンバーカード、運転免許証など）
- ・健康保険証、介護保険証、医療証等（町発行のもの）
- ・マイナンバーカード

※本人及び同一世帯以外の方が手続きをする場合は上記のほか委任状が必要です。

※マイナンバーカードは、転入届出後90日以内の継続利用手続きが必要です。

※マイナンバーカードをお持ちの方は、暗証番号を確認の上来庁ください。



第68回川西町民スキー大会の結果

2月11日(土)祝に開催され、小学3年生から70歳までの方が参加しました。競技は各年代に分かれスキー大回転、スキージャンプ、スノーボード大回転の3種目で行われ、速さ、距離で競い合いました。

●スノーボード大回転（小学生の部）

第1位 小林 亜門さん（小松小）

●スキー大回転

小学3年男子第1位 堀 楽太郎さん（中郡小）
 小学3年女子第1位 松浦 穂果さん（小松小）
 小学4年男子第1位 小林 亜門さん（小松小）
 小学6年男子第1位 鈴木 大さん（中郡小）
 小学6年女子第1位 松浦 由奈さん（小松小）
 中学生女子の部第1位 猪股 菜奈さん（川西中）

●スキー大回転

一般女子及び高校女子オープン第1位 竹田 むつ美さん
 20歳代第1位 鈴木 佑輔さん
 30歳代第1位 茂木 昌さん
 40歳代第1位 鈴木 俊胤さん
 50歳代第1位 渡部 亨さん
 60歳代第1位 吉永 忠司さん
 67歳以上第1位 大崎 顕一さん
 70歳以上第1位 片倉 尚さん



●スキージャンプ

小学6年男子第1位 鈴木 大さん（中郡小）
 中学生女子の部第1位 猪股 菜奈さん（川西中）

軽自動車税（種別割）納税通知書を発送します

町税務会計課 ☎42-6622

軽自動車税（種別割）は、その年の4月1日に原動機付自転車や軽自動車を所有している方に課税されます。

発送日 4月14日(金)

納期限 5月1日(月)



車種	手続する場所・問い合わせ先
原動機付自転車（125cc以下のバイク）	【手続場所】役場総合窓口
小型特殊自動車（農耕用など）	町税務会計課 ☎42-6622
軽自動車（四輪）	山形県軽自動車協会 ☎023-686-3600
軽自動車（126cc～250ccのバイク・三輪）	東北運輸局山形運輸支局 ☎023-686-4711
二輪の小型自動車（251ccを超えるバイク）	

●廃車・名義変更の手続きをお忘れなく

軽自動車、トラクター等の小型特殊自動車を取得、譲受、廃車、譲渡などをした場合や、所有者の氏名、住所を変更した場合は、届け出が必要です。4月1日に所有者であれば、4月2日以降に廃車や譲渡の届け出をした場合でも、その年度は課税されます。3月中に手続が完了するよう、お早めに届け出をお願いします。

※自動車税（種別割）とは異なり、税額の月割はありません。

●軽自動車税（種別割）の減免

身体や精神に障がいのある方等が所有する軽自動車等について、その障がいの程度や軽自動車の使用状況などが一定の要件を満たす場合、申請により、軽自動車税（種別割）の減免を受けられる制度があります（普通自動車等を含めて1人1台に限る）。

【申請期限】4月24日（月）※減免の対象となる障がいの要件や申請に必要なものなどについては、町税務会計課までお問合せください。

国民年金の学生納付特例制度をご利用ください

日本年金機構米沢年金事務所 ☎22-4220 / 町住民課 ☎42-2114

学生納付特例制度とは、学生の方が、申請により国民年金保険料の納付が猶予される制度です。この制度を利用することで、将来の年金受給権の確保だけでなく、万一の事故などにより障害を負ったときの障害基礎年金の受給資格を確保することができます。（※老齢基礎年金額には反映されません。）

学生納付特例の承認期間は4月から翌年3月までの1年間で、在学期間中、毎年申請が必要です。

【申請方法】

①令和4年度承認を受けており、引き続き同じ学校に在学予定の方

4月以降にハガキ形式の「学生納付特例申請書」が日本年金機構より送付されます。継続を希望する場合は、必要事項をご記入の上、返送してください。（届かない場合は新たに申請が必要です。）

②新年度より学生納付特例制度を希望される方

4月以降にお手続きが必要です。

●申請に必要なもの

- ・個人番号又は基礎年金番号の分かるもの（マイナンバーカード、基礎年金番号通知書など）
- ・学生証のコピーまたは在学証明書（原本）
- ・ご本人確認できるもの（運転免許証など）

●申請場所（以下のいずれかで申請）

- ・お近くの年金事務所
- ・住民登録のある市町村の役所
- ・在学中の学校（学生納付特例の代行事務を行う許認可を受けている場合に限る）

監査結果のお知らせ

町監査委員事務局 ☎42-6674

- 監査の種類 地方自治法第199条第7項で規定する財政援助団体等の監査
- 監査委員 嶋貫榮次、吉村徹

【財政援助団体等の監査】

- 対象団体（所管課） やまがた里の暮らし推進機構（まちづくり課）
- 監査期日 1月18日
- 監査の範囲 令和3年度における、対象団体の出納その他の事務の執行のうち、町から財政的援助として受けている補助金の執行状況
- 監査の方法 財政援助団体及び所管課それぞれで重要視する項目を定め、事前に提出を求めた関係書類を確認するとともに、各種申請書類、会計書類などの確認を行い、関係者からの説明を聞き取ることで監査を執行した。
- 監査結果 監査対象事項については、概ね適正に処理されているものと認める。

【指定管理者の監査】

- 対象団体（所管課）

対象団体	所管課	監査期日	管理施設
小松地区地域振興協議会	まちづくり課	1月18日	小松地区交流センター
大塚地区社会を明るくする協議会		1月25日	大塚地区交流センター兼川西農業センター

- 監査の範囲
 - ①令和3年度に執行された、公の施設の管理、会計処理等に関する事務及び関連する事務事業の執行状況
 - ②指定管理者の選定方法及び協定書の締結内容
- 監査の方法 指定管理者及び所管課それぞれで重要視する項目を定め、事前に提出を求めた関係書類を確認するとともに、各種申請書類、会計書類等の確認を行い、関係者からの説明を聞き取ることで監査を執行した。
- 監査結果
 - ①小松地区地域振興協議会
監査対象事項については、適正に処理されているものと認める。
 - ②大塚地区社会を明るくする協議会
【指摘事項】 報酬及び賃金の支出事務について不適切なものがある。
 - ③所管課：まちづくり課
【改善事項】 各地区交流センター等の管理運営に関する基本協定書に規定する事業報告書の内容確認を徹底されたい。

●3・4月の無料相談

内容	日時	場所	予約・問合せ先
特設人権相談	4/5(水) 13:30～16:00	町健康福祉センター (旧町立病院2F)	町住民課 ☎42-6615
行政相談	4/19(水) 13:30～15:30	町健康福祉センター (旧町立病院2F)	町住民課 ☎42-6615
きらきら親子相談(要事前予約)	3/16(木) 13:30～15:30	町子育て支援センター	町健康子育て課 ☎42-6640
幼児ことばの相談室	3/20(月)・4/17(月) 9:00～12:00	町子育て支援センター	町健康子育て課 ☎42-6671
心配ごと相談	毎週水曜日 13:30～16:00	町健康福祉センター (旧町立病院2F)	町社会福祉協議会 ☎46-3040
法律相談(要事前予約)	4/20(木) 13:00～16:00	米沢地区勤労者福祉会館(米沢市)	米沢地区勤労者福祉協会 ☎21-5250

3月の町税等

- 国民健康保険税（普通徴収分）（9期）
- 介護保険料（普通徴収分）（9期）
- 後期高齢者医療保険料（普通徴収分）（9期）
- 上下水道使用料（2月概算分）
口座振替日 3月28日(火)
納付期限 3月31日(金)

デマンド型乗合交通のご案内

町まちづくり課 ☎27-1133

【デマンド交通とは】

- 利用 500円で町内を移動できる事前予約制の乗合タクシーです。町内に住所を有している方が利用できます。利用には町まちづくり課で会員登録が必要です。（電話での登録も可能です。）
- 運行便 1日9便（午前便は7:30～1時間ごとに5便、午後便は13:00～1時間ごとに4便）
- 予約受付 毎日8:30～17:00
（最終受付：午前便の予約は前日16:00まで、午後便の予約は当日11:00まで）
- 利用料金 500円



デマンド交通が便利になりました！

当日11時までの予約で、その日の午後便に乗れるようになりました。午前便を利用する場合は、前日までの予約をお願いいたします。

【アンケート調査結果について】

令和3年度は、延べ7,265名の方にデマンド交通をご利用いただきました。年1回、利用者の実態を把握するためアンケート調査を実施しており、その結果についてお知らせします。【対象者：300人、回答数：190人（回答率63.3%）】

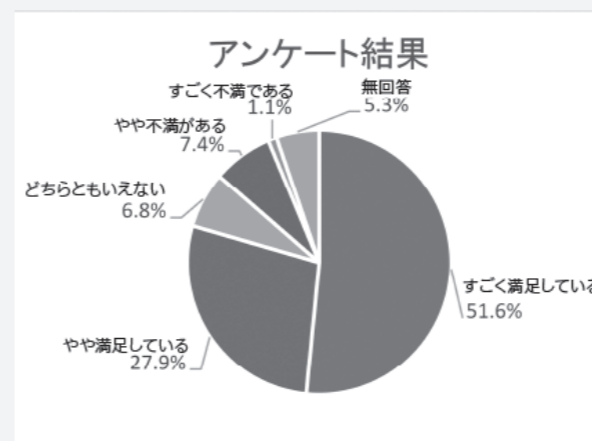

満足している点（複数回答、上位3つ）

順位	内容	回答数
1位	自宅入り口まで迎えに来てくれる	146
2位	料金が安い	137
3位	目的地入り口まで送ってくれる	135

やや不満がある、不満があると回答した方による理由

順位	内容	回答数
1位	当日予約ができない	12
2位	運転手の対応が悪い	10
3位	予約した便より早い便に乗れない	3

デマンド交通に「満足している」と回答いただいた方は79.5%で、ワンコイン（1回500円）で戸口から戸口までの送迎サービスが好評を得ています。一方、デマンド交通の不満な点として、「当日予約ができない」や「運転手の対応が悪い」、「予約した便より早い便に乗れない」などの回答があり、必要なときに、安心して利用できるサービスの実現が望まれています。これまでのアンケート結果から、昨年6月から当日午前中の予約受付を開始し、利便性の向上を図っております。

今後とも、より良いデマンド交通の実施に向け検討を進めてまいります。アンケートにご協力いただいた皆様、ありがとうございました。

水道修理当番表

期間	業者	電話
3/13～19 4/3～9	(株)産工務所	42-3500
	齋藤設備	42-2480
3/20～26 4/10～16	(株)藤島建設	42-3166
	(株)藤倉設備	42-3366
3/27～31	スガイ住設	42-3987
	(株)黒澤技建	42-6351
4/1～2	(有)米野建設	42-2392
	(株)サイトウ電気設備工業	42-4111
修理当番 直通携帯	080-6008-8330	
	080-6008-5331	



宝くじ助成金で
コミュニティ活動を支援

宝くじの社会貢献広報事業として実施しているコミュニティ助成事業の採択を受け、川西町国際交流協会(寒河江正和会長)では、マレーシア・サバ州との交流10周年プロジェクトを実施しました。

記念式典では、同州NGO団体のTEWL (To Earth With Love) と同協会及び置賜農業高校との間で、今後の更なる交流に向けての覚書の締結が行われました。

☎町まちづくり課 ☎42-6613



山交バス「米沢～小松路線」
廃止のお知らせ

山交バスの米沢と小松区間の路線が今年度末をもって廃止することが決定しました。

町民の足として長きにわたり運行された路線は、昨今の利用者数の減少により廃止されます。

長きにわたるご利用、大変ありがとうございました。

▶期日 3月31日(金)をもって廃止
☎町まちづくり課 ☎27-1133

川西町燃料券の
ご利用をお忘れなく!

対象世帯に送付しました川西町燃料券の使用期限は、3月31日(金)までとなっています。期限を過ぎると使用できなくなりますので、お早めにご利用ください。

☎町福祉介護課 ☎42-6635

子育て・介護手続きのオンライン申請を開始します

それぞれの手続きで問合せ先が異なります。詳細は以下をご確認ください。

パソコンやスマートフォンを利用し、24時間いつでもどこでも子育て・介護関係の下記手続きをオンライン申請できるようになりました。ぜひご利用ください。

- 申請可能手続
 - ※本号では可能な手続きの一部を掲載しています。その他の申請可能手続きについては、町ホームページをご確認ください。
 - ▶子育てに関する申請 (☎町健康子育て課子育てグループ ☎42-6671)
 - ・児童手当等の受給資格及び児童手当の額についての認定請求
 - ・氏名変更/住所変更等の届出
 - ・保育施設等の利用申込 等
 - ▶妊娠に関する手続き (☎町健康子育て課健康グループ ☎42-6640)
 - ・妊娠の届出 ※届出後、母子健康手帳等の交付のため来庁が必要です。
 - ▶介護に関する手続き (☎町福祉介護課介護グループ ☎42-6638)
 - ・要介護・要支援認定の申請 (新規・更新・変更)
 - ・被保険者証、負担割合証の再交付申請 等
- 申請方法
 - マイナポータルにアクセスし、「手続きの検索・電子申請」のページにて、「山形県」「川西町」を選択して該当する申請手続に進んでください。
- オンライン申請受付開始日 (予定)
 - 3月20日(月)



▲町ホームページ



▲マイナポータル

4月から税の納付方法が増え、より便利になります

☎町税務会計課 ☎42-6634

納付書上のQRコードを読み取ることで、パソコンやスマートフォンから24時間365日の納付が可能になります。(システムのメンテナンス時間は除きます。)

- 対象税目
 - ・軽自動車税 (種別割)
 - ・固定資産税・都市計画税
 - ・国民健康保険税 (普通徴収)
 - ・町県民税 (普通徴収)
- 納付方法
 - ▶「地方税お支払いサイト」から
 - アクセス後、納付書に印字されたQRコードを読み取る。
 - ▶「スマートフォン決済アプリ」から
 - アプリを起動し、QRコードを読み取る。
 - ※利用可能なアプリは、「地方税お支払いサイト」でご確認ください。(納付書に記載された収納機関番号・納付番号・確認番号・納付区分を入力して納付する方法もあります。)
 - ▶金融機関窓口の拡充 (納付書払い)
 - 町の指定金融機関等以外にも、全国の地方税統一QRコード対応金融機関で納付できます。
- 利用可能な支払い方法
 - ・インターネットバンキング
 - ・各種スマホ決済アプリ
 - ・クレジットカード払い (別途手数料がかかります。)



▲地方税お支払いサイト

町長室から
町長 原田 俊二

マスク着用は個人の判断に



雪解けが進み春の陽光を浴びながら、4年ぶりに置賜農業高校の卒業式に出席しました。卒業生49人は、パンデミックが襲い緊急事態が宣言される中、中学校の卒業式や高校の入学式は縮小や延期を余儀なくされました。様々な制約を受けこの3年間で失われたものの大きさを改めて実感します。先生も生徒も見えない敵に向き合い、試行錯誤しながらできることを積み重ねた3年間でしたが、将来を見据えしっかりと進路を選択してはばたきました。困難な中で学んだことを生かし活躍されることを期待しています。小学校、中学校の卒業生も状況は同じです。皆さんも苦難を乗り越えたくましく成長することを願っています。

感染者が減少傾向となり、国は新型コロナウイルス感染症を、5月8日に感染症の区分をインフルエンザと同等の5類に移行します。また感染防止にマスク着用を推奨してきましたが、今月13日から着用は個人の判断となります。ただマスクは感染防止に有効なので、混雑時や医療機関などで周りの人に感染を広げないために、また高齢者や基礎疾患がある方などは感染から身を守るために着用を勧められています。本人の意思が尊重されるよう配慮をお願いします。役場や学校等のマスク対応を検討した結果、今月中は来庁された方と接する窓口や執務室内はマスクを着用しますが、4月以降は国が示す個人の判断に移行することとしました。花粉症や喘息等疾患を持つ職員はマスクを着用していることもありますのでご理解をお願いします。外出時のマスク着用が日常となつて3年、海外の状況を見ているとマスクをしている日本人だけが特別な存在に見えますが、周りの人を気づかう国民性だなと思います。感染の出口が見えてきましたので、ワクチン接種など感染防止に注意しながら、社会経済活動を取り戻しましょう。コロナ禍、災害を乗り越え、生きることを喜び合える日々にしていきたいと思

開催予定

日常にプラス10分の運動を取り入れるきっかけに!

ぐるりウォーク+10

4月12日(水) 10:00~

▶場所 町フレンドリープラザ

▶内容 ウォーキング

▶参加費 無料

▶その他 2回参加毎に浴槽センターまどかの入浴券1枚贈呈。
要申込。



新型コロナウイルス感染症対策

これまで屋外では原則不要、屋内では原則着用としていましたが

令和5年3月13日から マスク着用は個人の判断が基本となります

本人の意思に反してマスクの着脱を強いることがないように、ご配慮をお願いします。
事業者の判断でマスクの着用を求められる場合や従業員がマスクを着用している場合があります。
なお、下図のような場合は注意しましょう。

周囲の方に感染を広めないために
マスクを着用しましょう

医療機関・高齢者施設などへ受診、訪問するとき

混雑した電車・バスに乗車するとき

ご自身を感染から守るために
マスク着用が効果的です

重症化リスクの高い方が感染拡大時に混雑した場所に行くとき

高齢者

基礎疾患を有する方

妊婦

※その他、ワクチン接種に関するお問合せ ☎町健康子育て課 ☎42-6640



保険変更の届出について

☎町住民課 ☎42-2114

国民健康保険から社会保険に変わった、あるいは社会保険を抜けた場合は届出が必要です。
ご家族の方でも手続き可能ですので、忘れずに届出をしましょう。

認知症の人の服薬管理



服薬管理の問題は、認知症の人すべてに起こり得ます。
認知症の人への服薬管理は、介護者が認知症の特徴をよく知った上でさまざまな工夫が必要です。
本人が安心するような対応を心がけましょう。

地域包括支援センターだより

服薬管理3つの問題

①医師の指示通りに間違いなく服薬できるか

- ・複数の薬を調剤薬局で一包装してもらおう
- ・お薬カレンダーを利用する
- ・テーブルに「薬を飲みましたか」と書いた紙を置く
- ・訪問介護やデイサービス利用時に服用



②薬を飲んだのに「まだ飲んでいない」と要求する

「もう飲んだ」と言っても本人にとっては「飲んでない」ことが事実なので言葉で説得できないこともあります。どうしても説得できない時は何錠服用しても問題がないサプリメントを与える方法もあります。与えるサプリメントの種類については主治医に相談してください。

③服薬を嫌がって飲まない

- ・介護者以外の者が上手にすすめる
- ・すすめ方を工夫する 怒らないで「〇〇先生がくれた薬は効くよ」など
- ・どうしても必要な薬にしぼる、食べ物に混ぜる、味を変える、飲みやすい錠剤にする、貼付薬、坐剤、軟膏に変える。→必ず主治医に相談をしましょう。
- ・服用すると気持ちが悪くなる等と訴えた場合
→薬の副作用や新しい病気の出現を疑い、主治医に相談しましょう。

お薬に関することは自己判断せずに必ず主治医に相談し対応しましょう。

参考：認知症の人と家族の会 HP より

☎町福祉介護課内 地域包括支援センター ☎42-6638

南陽東置賜休日診療所

☎40-3456

診療日：日曜日・祝祭日

時間： 8:45~11:45

13:00~16:30

診療科目：主に内科、小児科

住所：南陽市栲塚420-7

歯科休日当番医

診療時間 9:00~15:00

期日	担当歯科医院	電話番号
3/19	やまざき歯科医院 (米沢)	21-6480
3/21	松下歯科医院 (長井)	87-0878
3/26	伊藤歯科医院 (南陽)	45-2030
4/2	プリリー歯科クリニック (米沢)	22-4182
4/9	佐藤歯科医院 (白鷹)	85-2422

※電話でお問い合わせのうえ、受診してください。

「メディカルタウン虹のみえる丘」の申込状況

「メディカルタウン虹のみえる丘」(川西町メディカルタウン定住促進宅地)は、17区画中9区画が申込済み(2月末現在)となっています。空き区画については、先着順で申込みを受付けています。詳しくは山形県すまいまちづくり公社までお問合せください。 ☎山形県すまい・まちづくり公社 ☎0120-303-978



オーダーメイド型雪国体験ツアー～タイから川西へ、雪国体験～

毎年行っている雪国体験ツアーを、初めて「オーダーメイド型」で実施しました。町内で体験できるメニューの中から希望の体験・日時を参加者に選んでもらい、一緒にツアー内容を決めて実施する形です。

今回は3組が参加、うち1組はタイ人のグループでした。小松スキー場でのソリ遊び、頂上からの眺望に大喜びされ、そのあと、スタッフと一緒に芋煮や豆おにぎりを作って食べました。おにぎりづくりも初めてだったそうです。

他のグループは『ばあちゃんことたつでお茶のみ』や『雪中大根掘り』、『雪あかり(雪



やまがた里の暮らし推進機構

facebook ページ

TEL 54-3006

info@satonokurashi.jp

WEB やまがた里の暮らし大学校

やまがた里の暮らし大学校 豆のあるまちかわにし

参加者から『とても贅沢なツアーでした』『日帰りではなく一泊にすれば良かった、スノーシューも体験したかった』『アジア系の好みは、』など感想とヒントをお聞きし、次回へのステップもできました。

私たちにっては普通の事も参加者にとっては貴重な体験。オーダーメイド型体験ツアーは冬以外の季節もニーズがあるのかもしれない。

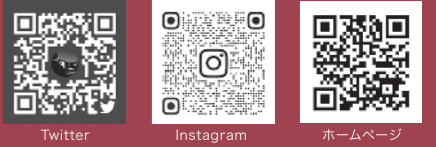

太田真由美 & フレンズ スプリングコンサート 春のきらめき 弾むリズム♪ 4月22日(土) 時間◆16:00開演(15:30開場) 会場◆川西町フレンドリープラザ・ホール 料金◆一般 2,000円、プラス会員 1,800円 高校生以下 1,000円《全席自由》

ワクワクする楽しいコンサートへようこそ! スティールパンやマリンバ等の打楽器をメインにしたラテン音楽、おなじみのクラシック、メンバーのオリジナル曲をぜひお楽しみください!



こまつ座 第146回公演 きらめく星座 6月3日(土) 会場◆川西町フレンドリープラザ・ホール 詳細決まり次第お知らせいたします。 2023年3月下旬 チケット発売予定

こまつ座40周年記念公演!! コロナ禍を経て川西町では、なんと4年ぶりの公演となります。



川西町フレンドリープラザ附属子ども演劇教室 春夏秋冬一風に花そして雪一 3月26日(日) 時間◆14:00開演(13:30開場) 会場◆川西町フレンドリープラザ・ホール ※入場無料(整理券あり)《全席自由》 作・演出:佐藤 満徳 ダンス振付:梅津 郁子

3月だというのに雪がふるさむぞらのなか、ひとりの旅人があらわれました。旅人は早く春がくるのを待っています。西の山と雪の子たちは冬を終わらせるものかとおおあばれ。東の山から春のおとずれをつけられると花々がさき始め、夏、秋へと季節はめぐっていきます。旅人は山々と花々に見送られながら旅を続けていきました。



プラザ寄席 vol.39 柳家喬太郎独演会 5月14日(日) 時間◆15:00開演(14:30開場) 料金◆一般 3,000円、プラス会員 2,800円 高校生以下 1,500円 (当日各500円増)《全席指定》 会場◆川西町フレンドリープラザ・ホール

古典も新作も喬太郎シェフによる落語のフルコースを召し上がり!

川西町立図書館発行 トクトク 読得ポイントカード 2023年3月31日まで

スタンプは、3月31日まで押印します。1冊ごとに1ポイント、10冊借りると10ポイントの満点券になります。

【満点券使用期限】 2023年4月30日まで各協賛店で使えます。

おはなし会 2023年(参加費無料) 4月8日(土) 時間◆14:30~15:00 場所◆おはなしの部屋(図書館内) 予約不要です。乳児~小学生向けの楽しいおはなし会です。

遅筆堂文庫読書会 2023年(参加費無料) 4月2日(日) 時間◆14:00~ 場所◆プラザ2階 「むずかしいことをやさしく、やさしいことをふかしく」井上ひさし作品を読む読書会です。

2023年4月カレンダー 《開館時間》 火曜~土曜 9:30~19:00 日曜・祝日 9:30~17:00

日	月	火	水	木	金	土
						1
2	3	4	5	6	7	8
9	10	11	12	13	14	15
16	17	18	19	20	21	22
23	24	25	26	27	28	29
30						

《今月のおすすめ本コーナー》 春におすすめしたい本特集 春はなにかとウキウキ、ソワソワの季節♪

こどもの『どこでもタクシー』 鈴木まもる/さく・え 文溪堂/発行

ジュンくんはタクシーの運転手さん。みんなが行きたいところへ、どこでも乗せて行ってくれます。最初のお客さんはライオンさん。アフリカ行きの飛行機に間に合うかな。信号をしっかりと見ながら、スイスイと飛行場へ向かいます。次のお客さんは...? 乗り物いっぱい楽しい絵本です。

おとなの『中庭のオレンジ』 吉田篤弘/著 中央公論新社/発行

ある街で争いがあった頃、図書館の本が焼かれてしまわないように、図書館の中庭に本を埋めた。その後、誰かがその上にオレンジの種を蒔いたところ、一本の大きなオレンジの木が育って...。表題作「中庭のオレンジ」のほか、21編の短編集。心にぽっと灯りがともるような、大人のための幻想的で優しい物語。

暮らしの情報
掲示板

採用・募集

自衛官募集

【募集種目】 一般曹候補生

●応募資格 18歳以上33歳未満

●受付期間 3月1日(水)～5月9日(火)

【募集種目】 幹部候補生(一般)

●応募資格 20歳以上28歳未満の男女

●受付期間 条件によって受付期間が異なる

●詳細はお問合せください。

【募集種目】 予備自衛官補

●応募資格

◇一般 18歳以上34歳未満

◇技能 18歳以上53歳～55歳未満

※保有する技能資格により上限年齢が異なります。

また、募集する技能資格は年度ごとに異なります。

詳細はお問合せください。

●受付期間

①1月10日(火)～4月6日(木)



お知らせ

再生品提供のご案内

千代田クリーンセンターくりえいと工房では、廃棄物として搬入された自転車や家具を修理再生し、提供いたします。

●提供品 (1回ごとの予定数)

●自転車10台、家具類5点

●応募方法 千代田クリーンセンター

くりえいと工房(9時～16時)に設置の申込用紙によりご応募ください。

●再生品提供日程

◇第1回(抽選)：5月9日(火)

展示 4月5日(水)～5月6日(土)

◇第2回(抽選)：7月4日(火)

展示 6月1日(水)～7月1日(土)

◇第3回(抽選)：9月5日(火)

展示 8月2日(水)～9月2日(土)

◇第4回(抽選)：12月5日(火)

展示 10月4日(水)～12月2日(土)

問 千代田クリーンセンター

☎(57)4004

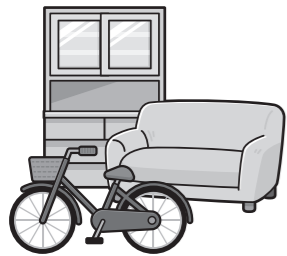

②6月1日(水)～9月21日(木)
※①の時点で予定採用数に達した場合、②での受付は行わない場合があります。
●試験日 受付時にお知らせします。
問 自衛隊米沢地域事務所
☎(23)0011

国家公務員「税務職員採用試験」
(高校卒業程度)のお知らせ

仙台国税局では、税務のスペシャリストとして活躍するバイタリティーあふれる税務職員を募集します。

●受験資格 ①または②に該当する方

①令和5年4月1日において高校卒業後3年を経過していない者及び令和6年3月までに高校を卒業する見込みの者

②人事院が右記①に掲げる者に準ずると認める者

●第1次試験日 9月3日(日)

●申込受付期間 6月19日(月)～28日(水)

●申込方法 左記QRコードよりお申

込ください。

問 仙台国税局人事第二課試験研修係

☎022(263)1111

人事院東北事務局

☎022(221)2022



▲国家公務員試験
採用情報NAVI

「山形県共同受注センター」の利用を

山形県共同受注センターは、就労継続支援B型事業所に対し企業との取引情報の斡旋・紹介を行っています。

※「就労継続支援B型事業所」とは?

一般企業での就労が困難な障がい者に、雇用契約に基づかない福祉的就労を提供する事業所です。

●開所日 月～金曜日 9時～17時

●斡旋・紹介料 無料

問 山形県共同受注センター

☎023(616)7188

春の火災予防運動(4月9日～22日)

今年に入り県内で建物火災が多発しています。春は空気が乾燥し、より火災が発生しやすくなりますので、火元の確認はもちろん、野焼きやご家庭でのゴミ焼却等は絶対に行わないでください。

また、住宅用火災警報器を正しく設置しましょう。

古くなると電子部品の劣化や電池切れで火災を感じなくなる可能性があります。

また定期的な点検を実施しましょう。

問 川西消防署

☎(42)3700

「川西町ダリア会」の会員募集

町の花「ダリア」の栽培技術を学び、庭先に鮮やかなダリアを咲かせてみませんか?

問 川西町ダリア会事務局 佐藤圭一

☎(42)5389



試験・講習

危険物取扱者試験・消防設備士試験

●試験種類及び試験日

◇危険物取扱者試験

試験種類 甲種・乙種(全類)・丙種

試験日 5月20日(土)

◇消防設備士試験

試験種類 甲種(全類)・乙種(全類)

試験日 5月27日(土)

●会場 山形ビッグウイング

●申請受付期間

◇書面申請 4月3日(月)～13日(木)

◇電子申請 3月31日(金)～4月10日(月)

問 (一財)消防試験研究センター

☎023(631)0761

川西町における消防活動状況

令和4年の川西町における消防活動状況をお知らせいたします。

●火災件数 6件

●救急出動件数 653件

●搬送人員数 617人

●救助出動件数 23件

●その他の災害出動件数 32件

消防指令センターからお願い

119番は「緊急専用の番号です」

「今のサイレン何?」「火事はどこですか?」「今日の当番病院はどこですか?」などの問い合わせ等で119番に通報すると、緊急の通報が受信できなくなるおそれがあります。

火災等の詳細と当番病院の案内は、

災害情報テレホンサービス0238

(21)1191でお知らせします。

問 置賜広域行政事務組合

消防本部消防総務課

☎(21)3107



住宅の解体・リフォーム等の改修をお考えの皆様

どのような手順で進めるのか、何を準備すればよいのか、費用は概算でどれくらいかかるのかなど、ご説明いたします。無料です。他社に工事を依頼される場合でもかまいません。約24坪以上の解体工事、百万円以上の改修の場合に必要な事前調査も行っています。

時田解体 藤巻吉士郎 携帯 080-5551-6074
(自宅電話・FAX 42-2575)

広告
募集中

▶町報かわにし概要

月1回、約5,000部発行

▶規格 1種:4.5cm×8.7cm

2種:4.5cm×17.5cm

▶価格 1種:8,000円(税込)

2種:15,000円(税込)

▶申込 発行日1か月前まで

【お問合せ】町総務課 広報担当 ☎42-6695

詳細▶



相続手続(不動産・預貯金)・遺言・生前贈与

でお悩みではありませんか?

司法書士 菅野 行雄・菅野 純子



菅野司法書士事務所

高島町庁舎前 ☎52-4133 E-mail:kanno@omn.ne.jp

…2月受付分…

ようこそ赤ちゃん 2名

氏名	性別	保護者	大字
佐田 帆理	男	宗人・恵	西大塚
菅野 夢	女	翔太・陽子	上小松

ご結婚おめでとう 1組

新郎	新婦	大字
佐藤 拳	高田 未翔	西大塚

ご冥福を祈ります

氏名	年齢(満)	大字
寒河江喜八	96	堀 金
鈴木 すゑ	88	上奥田
加藤マサ子	81	上小松
高橋 孝二	94	大 塚
遠藤 はる	94	上小松
服部 常子	85	下平柳
加藤 文子	90	西大塚
佐々木美津子	77	中小松
島貫 キク	101	吉 田
高木ゆき子	84	上小松
小方 よつ	96	上奥田
小野 美和	44	玉 庭
淀野ミヨシ	95	西大塚
遠藤萬壽雄	98	洲 島
石田 ヒサ	88	上小松
齋藤ちやう	98	堀 金
安部 吉次	96	下奥田
阿部まさ子	88	西大塚
井上 路子	90	堀 金
船山 てい	92	中小松
梅津 重司	95	洲 島

【おめでとう そして ありがとう】は、2月に掲載の申し込みがあった方のみ掲載しています。氏名は申込書のとおり掲載していますので、戸籍や住民基本台帳の表記と異なる場合があります。

川西町の人口

13,917人(-19)

男 6,864人(+2)

女 7,053人(-21)

世帯数 4,991世帯(+3)

※2月末日現在の住民基本台帳人口

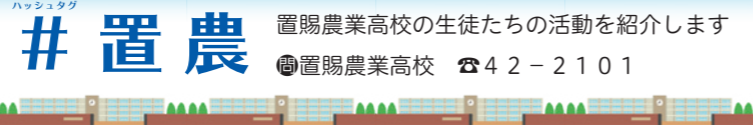

#置農 置賜農業高校の生徒たちの活動を紹介しします

置賜農業高校 ☎42-2101

授賞式

3月2日(休)に3年生への授賞式が行われ、延べ38名が校外賞や校内賞を受賞しました。写真の生物生産科3年池内春日君と横山竜悟君は、第12回全国和牛共進会の特別区に出場し優等賞14席を獲得する快挙を成し遂げ、池内君には産業教育中央会賞が、さらに両名には特別功労賞が授与されました。

他にも、全国高等学校選抜ホッケー競技大会でベスト8に輝いたホッケー部や、7年ぶりの県大会最優秀賞と東北大会優秀賞を獲得した演劇部などに特別功労賞が授与され、高校生活3年間を無欠席無遅刻、無早退で頑張り通した8名に皆勤賞が授与されました。



卒業式

3月3日(金)、卒業証書授与式が挙行されました。49名の卒業生は、県内外で多様な活躍を見せ、127年の伝統を誇る母校に輝かしい足跡を残してくれました。3年振りにご来賓をお迎えし、保護者や在校生も列席することができた卒業式は感慨もひとしおであり、卒業生を代表して答辞を述べた佐藤風馬君は、感謝の言葉を述べようとした際に涙をこらえきれず、高校生活の充実ぶりが会場中に伝わり、多くの方が共感されていました。吹奏楽部の演奏で退場する卒業生の姿は実に凛々しく、とても晴れやかな儀式となりました。卒業生に幸あれ!



空き家利活用のご相談は

川西町空き家バンク まで

☎町まちづくり課 ☎42-6613

登録累計 91 件のうち

成約 66 件 (令和5年2月末)

編集後記

本号をもちまして、今年度の町報かわにしにの発行を終了しました。一年間ありがとうございました。

町報を制作するにあたり、川西町の魅力を改めて学ぶ機会が数多くありました。特にインタビュー企画では、あらゆる分野で活躍されている方々からお話を伺い、その方々の想いや考え方は、とても参考になりました。これらの魅力を少しでも皆様にお届けできていたら幸いです。来年度も今まで以上に皆さんに町報を楽しんでいただけるよう頑張っていきますので、これからも町報かわにしをよろしくお祈りします。《Y》

ハンノキ

ハンノキ(榎の木)は、カバノキ科の落葉高木で、山地の湿地や低地の水辺などに自生し、高さは20メートルにも達します。やせた土地でもよく育ち耐水性もあることから、砂防や防水のために田んぼの畔などに植栽されます。置賜地域の水田地帯では、家屋を守る屋敷林にみられる代表的な木です。

本町では、かつて鬼面川べりにハンノキの純林が多くみられました。河川改修や開田事業などにより少なくなりましたが、今日も民家の周りや川の近くなどにみられます。風よけとしての役目だけではなく、生長が早いというえに保存がきき、油分を多く含む生木でもよく燃えることから、山林に恵まれない平地では燃料資源としてとても重宝されました。植えられているハンノキの数が多ければ多いほど裕福な家とされたそうです。

町教育文化課 ☎(44)2843



水踏近くのハンノキ(天字高山)

3月上旬になると、長く垂れ下がった雄花からたくさんの花粉を出します。吉島地区ではこれを「コジボンボ」と呼び、昔、子どもたちがままごとで花粉をふりかけに見立てたり、水で溶いたものを甘酒(麴)に見立てたりして遊んでいたそうです。近年は、スギやヒノキと並んで花粉症を引き起こす木としてその名前を聞くようになり、したが、厳しい自然から生活を守り、支えてくれる重要な木だったので。

はじめてのバースデー

町が行う「ぐんぐん赤ちゃん健康診査」に参加されたお子さんを誕生月に発行する町報かわにしに掲載します。

令和4年 2月 生まれ

おいずみあかりちゃん

しまぬきこはるちゃん

令和4年 3月 生まれ

おぐらいつきちゃん

くりたゆいとくん

さとうめいかちゃん

たせいりょうまくん

【訂正とお詫び】町報かわにし2月号21ページの「はじめてのバースデー」記事の中で写真と氏名の不一致がありましたので今月号にて訂正お詫びいたします。



Dreams Come True

ぼくの夢 わたしの夢

島貫^{さくほ}朔帆さん

吉島小学校6年(吉田)

ラーメン屋を
継ぐ意思

僕の将来の夢は、自分の家で営んでいるラーメン屋を継ぐことです。

初めは、「やってみたい。面白そう。」といった軽い気持ちでした。しかし、僕の家族が作るラーメンの味のファンも多く、これからもたくさんの人達に食べてもらいたいという気持ちが強くなりました。今では、本格的にその夢を叶えるために頑張りたいと思うようになりました。料理の作り方や調理器具の使い方など、覚えなないといけないことが様々ありますが、努力を重ねて、店の跡継ぎになりたいと思っています。その試練を乗り越えるにはまだ力不足ですが、いつかは乗り越えられるよう、今から両親の姿をよく見て、努力していきたいと思っています。

店ではラーメンのほかにピザなどもありますが、今のメニュー以外で増やしたいものがあります。それは、ラーメンに合うチャーハンやギョーザです。それらをメニューに加えることで、食の彩りを豊かにし、お客さんに喜んでいただけるのではないかと考えたからです。そして、よりお客さんに愛されるような、本格的な中華料理店にすることが僕の最終的な目標です。これからも、自分の夢を叶えられるよう精一杯努力し、今より広い地域の人々にも印象に残るようなお店にしていきたいです。

発行/川西町 編集/総務課 情報統計グループ
〒999-0193 山形県東置賜郡川西町大字上小松 977-1
電話 0238-42-2111 (代) FAX 0238-42-2724
メール koho@town.kawanishi.yamagata.jp
印刷/正栄印刷

川西町
ホームページ



川西町
フェイスブック



川西町
ユーチューブ



川西町
LINE



マチイロ
マチを好きになるアプリ

App Store
Google play

川西町の広報紙「町報かわにし」がスマートフォンやタブレットで読むことができるアプリです！



ねこ駅長しょころの

しょころ〜む



卒業生の門出を祝い、手形はんこ付きのメッセージ。「人生のレールを切り開き、明るい未来へ出発進行！」と応援している様なしょころ駅長でした。